

Materialband zu den Ergebnissen der MANEO-Umfrage 2006/2007

Gewalterfahrungen von schwulen und bisexuellen Jugendlichen und Männern in Deutschland

von Moritz Fedkenheuer & Bodo Lippl

Berlin, August 2007

Kontakt:

Dr. Bodo Lippl, Humboldt-Universität zu Berlin, Institut für Sozialwissenschaften, Empirische Sozialforschung,
Unter den Linden 6, D-10099 Berlin

Inhaltsverzeichnis

1. Vorfallshäufigkeiten (Mehrfachviktimsierung).....	5
2. Subjektiv bedeutsamster Vorfall.....	9
3. Untergruppenanalysen	18
4. Analyse der Vorfälle.....	28
5. Zeugenangaben.....	61
6. Anzeigeverhalten	66
7. Verhalten und Einstellungen	77
8. Persönliche Merkmale der Befragten	98
9. Methodische Durchführung	101

Abbildungsverzeichnis

Abb. 1: Anteil erlebter Gewaltformen (Mehrfachviktimsierung) in den letzten 12 Monaten (Prozent).....	5
Abb. 2: Anteile des genannten, subjektiv bedeutsamsten Vorfalls nach Wohnort – Bundesland (Prozent)	9
Abb. 3: Verteilung des subjektiv bedeutsamsten Vorfalls auf Formen (Prozent)	9
Abb. 4: Verteilung des subjektiv bedeutsamsten Vorfalls in den letzten 12 Monaten auf Arten nach Alterskohorte der Opfer (Prozent)	23
Abb. 5: Wochentag des Vorfalls (Prozent)	28
Abb. 6: Uhrzeit des Vorfalls	28
Abb. 7: Bekanntheit des Vorfalles (Prozent)	29
Abb. 8: Alter des Täters/der Täter (Prozent).....	29
Abb. 9: Anzahl der Täter nach Form des Vorfalls (Prozent).....	30
Abb. 10: Näheres Umfeld des Täters/ der Täter (Prozent).....	30
Abb. 11: Weiteres Umfeld des Täters/ der Täter (Prozent).....	31
Abb. 12: Verständigung/Anzeige bei der Polizei nach Gewaltform (Prozent).....	66
Abb. 13: Gründe für keine Verständigung/Anzeige bei der Polizei (Prozent)	66
Abb. 14: Sicherheitsempfinden (generalisiert auf Schwule und selbstbezogen) nach stattgefundenem Vorfall (Prozent).....	77
Abb. 15: Wahrscheinlichkeit Opfer zu werden nach Alter (Prozent).....	77
Abb. 16: Altersverteilung.....	98
Abb. 17: Altersverteilung nach Erhebungsart	99
Abb. 18: Bildungsverteilung	100
Abb. 19: Teilnahmetag während der Feldzeit (Online).....	101
Abb. 20: Dropout im Verlauf der Befragung	102
Abb. 21: Dropout nach Zeitmarkierung/Webseiten der Erhebung.....	102
Abb. 22: Durchschnittliche Befragungsdauer (mit und ohne Vorfall)	103
Abb. 23: Erhebungsstunde der Feldzeit (Online).....	103

Tabellenverzeichnis

Tab. 1: Anteil erlebter Gewaltformen (Mehrfachviktimsierung) in den letzten 12 Monaten nach Wohnort – Bundesland (Prozent).....	6
Tab. 2: Anteil erlebter Gewaltformen (Mehrfachviktimsierung) in den letzten 12 Monaten nach Wohnort – Berliner Bezirk (Prozent)	7
Tab. 3: Anteil erlebter Gewaltformen (Mehrfachviktimsierung) in den letzten 12 Monaten nach Wohnort – Stadt (Prozent).....	8
Tab. 4: Anteile des genannten, subjektiv	10
Tab. 5: Anteile des genannten, subjektiv bedeutsamsten Vorfalls nach Wohnort – Berliner Bezirk (Prozent)	11
Tab. 6: Anteile des genannten, subjektiv bedeutsamsten Vorfalls nach Wohnort – Stadt (Prozent).....	11
Tab. 7: Verteilung des subjektiv bedeutsamsten Vorfalls auf Formen nach Wohnort – Bundesland (Prozent)....	12
Tab. 8: Verteilung des subjektiv bedeutsamsten Vorfalls auf Formen nach Tatort – Bundesland (Prozent)	13
Tab. 9: Verteilung des subjektiv bedeutsamsten Vorfalls auf Formen nach Wohnort – Berliner Bezirk (Prozent)	14

Tab. 10: Verteilung des subjektiv bedeutsamsten Vorfalls auf Formen nach Tatort – Berliner Bezirk (Prozent)	15
Tab. 11: Verteilung des subjektiv bedeutsamsten Vorfalls auf Formen nach Wohnort – Stadt (Prozent)	16
Tab. 12: Verteilung des subjektiv bedeutsamsten Vorfalls auf Formen nach Tatort – Stadt (Prozent).....	17
Tab. 13: Anteil erlebter Gewaltformen (Mehrfachviktimsierung) in den letzten 12 Monaten nach Alterskohorte der Opfer (Prozent)	18
Tab. 14: Anteil erlebter Gewaltformen (Mehrfachviktimsierung) in den letzten 12 Monaten nach Wohnortsgröße der Opfer (Prozent)	19
Tab. 15: Anteil erlebter Gewaltformen (Mehrfachviktimsierung) in den letzten 12 Monaten nach Bildungsstatus der Opfer (Prozent)	20
Tab. 16: Anteil erlebter Gewaltformen (Mehrfachviktimsierung) in den letzten 12 Monaten nach Erwerbsstatus der Opfer (Prozent)	21
Tab. 17: Anteil erlebter Gewaltformen (Mehrfachviktimsierung) in den letzten 12 Monaten nach Selbstbezeichnung der Opfer (Prozent).....	22
Tab. 18: Anteil erlebter Gewaltformen (Mehrfachviktimsierung) in den letzten 12 Monaten nach Beziehungsstatus der Opfer (Prozent).....	22
Tab. 19: Verteilung des subjektiv bedeutsamsten Vorfalls in den letzten 12 Monaten auf Arten nach Alterskohorte der Opfer (Prozent).....	24
Tab. 20: Verteilung des subjektiv bedeutsamsten Vorfalls in den letzten 12 Monaten auf Arten nach Wohnortsgröße der Opfer (Prozent).....	24
Tab. 21: Verteilung des subjektiv bedeutsamsten Vorfalls in den letzten 12 Monaten auf Arten nach Bildungsstatus der Opfer (Prozent).....	25
Tab. 22: Verteilung des subjektiv bedeutsamsten Vorfalls in den letzten 12 Monaten auf Arten nach Erwerbsstatus der Opfer (Prozent)	26
Tab. 23: Verteilung des subjektiv bedeutsamsten Vorfalls in den letzten 12 Monaten auf Arten nach Selbstbezeichnung der Opfer (Prozent).....	26
Tab. 24: Verteilung des subjektiv bedeutsamsten Vorfalls in den letzten 12 Monaten auf Arten nach Beziehungsstatus der Opfer (Prozent).....	27
Tab. 25: Altersstruktur der Opfer nach Wohnort – Bundesland (Prozent).....	32
Tab. 26: Altersstruktur der Opfer nach Tatort – Bundesland (Prozent)	33
Tab. 27: Altersstruktur der Opfer nach Wohnort – Berliner Bezirk (Prozent).....	34
Tab. 28: Altersstruktur der Opfer nach Tatort – Berliner Bezirk (Prozent)	35
Tab. 29: Altersstruktur der Opfer nach Wohnort – Stadt (Prozent)	36
Tab. 30: Altersstruktur der Opfer nach Tatort – Stadt (Prozent).....	37
Tab. 31: Bildungsstatus der Opfer nach Wohnort – Bundesland (Prozent)	38
Tab. 32: Bildungsstatus der Opfer nach Tatort – Bundesland (Prozent).....	39
Tab. 33: Bildungsstatus der Opfer nach Wohnort – Berliner Bezirk (Prozent).....	40
Tab. 34: Bildungsstatus der Opfer nach Tatort – Berliner Bezirk (Prozent).....	41
Tab. 35: Bildungsstatus der Opfer nach Wohnort – Stadt (Prozent).....	42
Tab. 36: Bildungsstatus der Opfer nach Tatort – Stadt (Prozent)	43
Tab. 37: Ort des Vorfalls nach Wohnort – Bundesland (Prozent).....	44
Tab. 38: Ort des Vorfalls nach Tatort – Bundesland (Prozent)	45
Tab. 39: Ort des Vorfalls nach Wohnort – Berliner Bezirk (Prozent).....	46
Tab. 40: Ort des Vorfalls nach Tatort – Berliner Bezirk (Prozent)	47
Tab. 41: Ort des Vorfalls nach Wohnort – Stadt (Prozent)	48
Tab. 42: Ort des Vorfalls nach Tatort – Stadt (Prozent).....	50
Tab. 43: weiteres Umfeld des Täters/der Täter nach Wohnort – Bundesland (Prozent)	52
Tab. 44: weiteres Umfeld des Täters/der Täter nach Tatort – Bundesland (Prozent).....	53
Tab. 45: weiteres Umfeld des Täters/der Täter nach Wohnort – Berliner Bezirk (Prozent)	54
Tab. 46: weiteres Umfeld des Täters/der Täter nach Tatort – Berliner Bezirk (Prozent).....	55
Tab. 47: weiteres Umfeld des Täters/der Täter nach Wohnort – Stadt (Prozent).....	56
Tab. 48: weiteres Umfeld des Täters/der Täter nach Tatort – Stadt (Prozent)	57
Tab. 49: Übereinstimmung von Wohn- und Tatort nach Wohnort – Bundesland (Prozent).....	58
Tab. 50: Übereinstimmung von Wohn- und Tatort nach Tatort – Bundesland (Prozent)	58
Tab. 51: Übereinstimmung von Wohn- und Tatort nach Wohnort – Berliner Bezirk (Prozent)	59
Tab. 52: Übereinstimmung von Wohn- und Tatort nach Tatort – Berliner Bezirk (Prozent)	59
Tab. 53: Übereinstimmung von Wohn- und Tatort nach Wohnort – Stadt (Prozent)	60
Tab. 54: Übereinstimmung von Wohn- und Tatort nach Tatort – Stadt (Prozent).....	60
Tab. 55: Anteile eines genannten Vorfalls als Zeuge nach Wohnort – Bundesland (Prozent).....	61
Tab. 56: Anteile eines genannten Vorfalls als Zeuge nach Wohnort – Berliner Bezirk (Prozent).....	62

Tab. 57: Anteile eines genannten Vorfalles als Zeuge nach Wohnort – Stadt (Prozent)	62
Tab. 58: Anteil erlebter Gewaltformen als Zeuge (Mehrfachviktimsierung) in den letzten 12 Monaten nach Wohnort – Bundesland (Prozent).....	63
Tab. 59: Anteil erlebter Gewaltformen als Zeuge (Mehrfachviktimsierung) in den letzten 12 Monaten nach Wohnort – Berliner Bezirk (Prozent)	64
Tab. 60: Anteil erlebter Gewaltformen als Zeuge (Mehrfachviktimsierung) in den letzten 12 Monaten nach Wohnort – Stadt (Prozent)	65
Tab. 61: Verständigung/Anzeige bei der Polizei und Ermittlungserfolg nach Wohnort - Bundesland (Prozent) .	67
Tab. 62: Verständigung/Anzeige bei der Polizei und Ermittlungserfolg nach Tatort - Bundesland (Prozent)	68
Tab. 63: Verständigung/Anzeige bei der Polizei und Ermittlungserfolg nach Wohnort – Berliner Bezirk (Prozent)	69
Tab. 64: Verständigung/Anzeige bei der Polizei und Ermittlungserfolg nach Tatort – Berliner Bezirk (Prozent)	70
Tab. 65: Verständigung/Anzeige bei der Polizei und Ermittlungserfolg nach Wohnort - Stadt (Prozent).....	71
Tab. 66: Verständigung/Anzeige bei der Polizei und Ermittlungserfolg nach Tatort - Stadt (Prozent).....	72
Tab. 67: Verständigung/Anzeige bei der Polizei und Ermittlungserfolg nach Gewaltform (Prozent)	73
Tab. 68: Verständigung/Anzeige bei der Polizei und Ermittlungserfolg nach Alterskohorte der Opfer (Prozent)	74
Tab. 69: Verständigung/Anzeige bei der Polizei und Ermittlungserfolg nach Bildungsstatus der Opfer (Prozent)	75
Tab. 70: Verständigung/Anzeige bei der Polizei und Ermittlungserfolg nach Erwerbsstatus der Opfer (Prozent)	75
Tab. 71: Verständigung/Anzeige bei der Polizei und Ermittlungserfolg nach Selbstbezeichnung der Opfer (Prozent).....	76
Tab. 72: Verständigung/Anzeige bei der Polizei und Ermittlungserfolg nach Bildungsstatus der Opfer (Prozent)	76
Tab. 73: Verständigung/Anzeige bei der Polizei und Ermittlungserfolg nach Wohnortsgröße der Opfer (Prozent)	76
Tab. 74: Ausgehverhalten (Prozent).....	78
Tab. 75: Generelles Verhalten (Prozent).....	79
Tab. 76: Einstellungen zum gesellschaftlichen Umgang mit Homophobie (Prozent).....	79
Tab. 77: Verhalten generell nach Wohnort – Bundesland (Prozent).....	80
Tab. 78: Verhalten generell nach Wohnort – Berliner Bezirk (Prozent)	81
Tab. 79: Verhalten generell nach Wohnort – Stadt (Prozent)	82
Tab. 80: Einstellungen zum gesellschaftlichen Umgang mit Homophobie nach Wohnort – Bundesland (Prozent)	83
Tab. 81: Einstellungen zum gesellschaftlichen Umgang mit Homophobie nach Wohnort – Berliner Bezirk (Prozent).....	84
Tab. 82: Einstellungen zum gesellschaftlichen Umgang mit Homophobie nach Wohnort – Stadt (Prozent).....	85
Tab. 83: Verhalten generell nach Gewalterfahrung - subjektiv bedeutsamster Vorfall in den letzten 12 Monaten (Prozent).....	86
Tab. 84: Verhalten generell nach Alterskohorte der Befragten (Prozent)	87
Tab. 85: Verhalten generell nach Bildungsstatus der Befragten (Prozent)	88
Tab. 86: Verhalten generell nach Erwerbsstatus der Befragten (Prozent).....	89
Tab. 87: Verhalten generell nach Selbstbezeichnung der Befragten (Prozent)	90
Tab. 88: Verhalten generell nach Beziehungsstatus der Befragten (Prozent)	90
Tab. 89: Verhalten generell nach Wohnortsgröße der Befragten (Prozent)	91
Tab. 90: Einstellungen zum gesellschaftlichen Umgang mit Homophobie nach Gewalterfahrung – subjektiv bedeutsamster Vorfall in den letzten 12 Monaten (Prozent)	92
Tab. 91: Einstellungen zum gesellschaftlichen Umgang mit Homophobie nach Alterskohorte der Befragten (Prozent).....	93
Tab. 92: Einstellungen zum gesellschaftlichen Umgang mit Homophobie nach Bildungsstatus der Befragten (Prozent).....	94
Tab. 93: Einstellungen zum gesellschaftlichen Umgang mit Homophobie nach Erwerbsstatus der Befragten (Prozent).....	95
Tab. 94: Einstellungen zum gesellschaftlichen Umgang mit Homophobie nach Selbstbezeichnung der Befragten (Prozent).....	96
Tab. 95: Einstellungen zum gesellschaftlichen Umgang mit Homophobie nach Beziehungsstatus der Befragten (Prozent).....	96
Tab. 96: Einstellungen zum gesellschaftlichen Umgang mit Homophobie nach Wohnortsgröße der Befragten (Prozent).....	97

1. Vorfallshäufigkeiten (Mehrfachviktimsierung)

Abb. 1: Anteil erlebter Gewaltformen (Mehrfachviktimsierung) in den letzten 12 Monaten (Prozent)

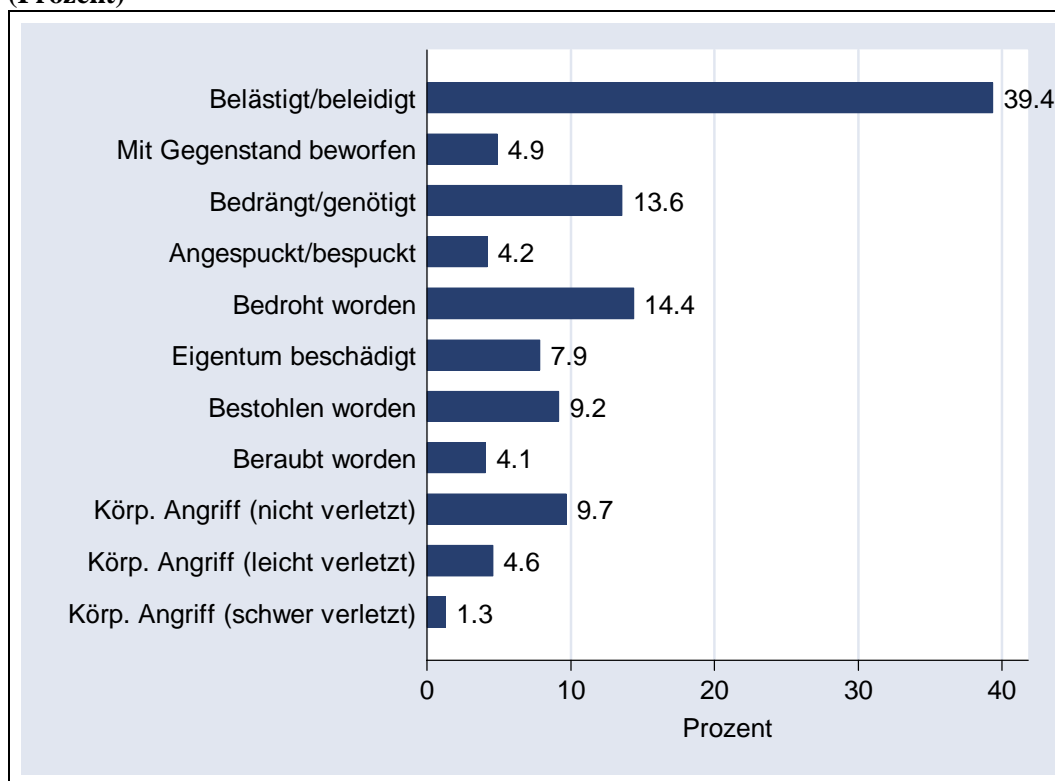

Hinweise zum Lesen der Tabellen Tab.1 bis Tab.3:

Diese Tabellen fassen zusammen, wie stark die Wohnbevölkerung der jeweiligen Raumeinheiten (Bundesländer, Bezirke, Städte) von den verschiedenen Gewaltformen in den letzten 12 Monaten betroffen war. Hierbei wurden auch Mehrfachviktimsierung berücksichtigt, also das Erfahren von verschiedenen Gewaltdelikten innerhalb dieses Zeitraums.

Lesebeispiel:

In der ersten Zeile können wir ablesen, dass von allen 3013 Befragten, die Berlin als Wohnort angegeben haben, 41.6 Prozent in den letzten 12 Monaten belästigt/beleidigt und 11.9 Prozent bestohlen wurden.

Berlin	41.6	5.7	13.6	6.0	16.3	7.5	11.9	6.1	9.6	5.3	1.7	3013
	belästigt/beleidigt						bestohlen					Anzahl Befragte
Baden-Württemberg	36.5	4.0	13.7	3.2	13.4	7.0	7.8	2.8	9.2	4.0	1.0	2474

Von den Befragten, die Baden-Württemberg als Wohnort angegeben haben (2474), wurden hingegen nur 36.5 Prozent in den letzten 12 Monaten belästigt/beleidigt und 7.8 Prozent bestohlen.

Tab. 1: Anteil erlebter Gewaltformen (Mehrfachviktimsierung) in den letzten 12 Monaten nach Wohnort – Bundesland (Prozent)

	Belästigt, beleidigt	Mit Gegenstand beworfen	Bedrängt, genötigt	Be-/angespuckt	Bedroht	Eigentum beschädigt	Bestohlen	Beraubt	Körp. Angriff (nicht verletzt)	Körp. Angriff (leicht verletzt)	Körp. Angriff (schwer verletzt)	Fallzahl gesamt (N)
Berlin	41.6	5.7	13.6	6.0	16.3	7.5	11.9	6.1	9.6	5.3	1.7	3013
Baden-Württemberg	36.5	4.0	13.7	3.2	13.4	7.0	7.8	2.8	9.2	4.0	1.0	2474
Bayern	37.7	4.3	12.8	3.5	12.5	6.7	8.0	3.2	9.2	4.1	1.3	3044
Brandenburg	37.1	4.0	12.5	3.5	11.0	7.0	6.6	2.4	6.6	3.1	0.9	456
Bremen	34.1	4.3	13.7	5.9	16.5	7.1	12.6	4.3	11.4	5.1	1.6	255
Hamburg	37.8	3.7	14.4	4.9	15.3	8.9	10.8	4.8	8.0	5.5	1.5	1006
Hessen	38.6	4.6	13.7	4.0	14.5	7.5	8.5	4.2	11.4	4.2	1.3	1763
Mecklenburg-Vorp.	38.7	5.9	13.3	3.0	14.5	10.6	7.9	3.5	9.6	4.7	1.5	406
Niedersachsen	41.1	5.0	13.2	3.9	13.0	7.5	8.5	3.4	9.1	4.3	1.1	1753
Nordrhein-Westfalen	41.1	5.5	13.3	4.3	14.9	8.5	9.6	4.4	10.0	4.7	1.4	5411
Rheinland-Pfalz	38.5	4.8	14.6	3.9	14.1	8.8	9.2	4.1	10.7	4.6	1.0	910
Saarland	46.4	6.5	19.4	4.0	16.6	8.6	6.5	2.5	9.4	2.2	1.4	278
Sachsen	37.6	3.4	13.4	2.8	12.9	6.9	7.4	3.7	8.7	4.4	0.6	1016
Sachsen-Anhalt	41.9	6.0	15.1	3.4	19.1	9.1	7.5	3.2	12.1	6.2	1.6	504
Schleswig-Holstein	39.7	5.0	13.3	4.8	14.9	8.7	9.4	3.7	10.2	5.5	0.9	542
Thüringen	39.3	4.8	14.3	2.6	17.1	11.7	8.1	2.9	10.0	5.5	0.5	420
Deutschland unbek.	35.2	3.0	11.9	4.8	11.5	10.0	11.5	5.6	7.0	5.6	0.7	270
Ausland	39.7	6.6	17.7	6.4	17.2	9.1	14.7	7.4	12.8	5.2	2.7	408
Total	39.4	4.9	13.6	4.2	14.4	7.9	9.2	4.1	9.7	4.6	1.3	23929

Tab. 2: Anteil erlebter Gewaltformen (Mehrfachviktimsierung) in den letzten 12 Monaten nach Wohnort – Berliner Bezirk (Prozent)

	Belästigt, beleidigt	Mit Gegenstand beworfen	Bedrängt, genötigt	Be-/angespuckt	Bedroht	Eigentum beschädigt	Bestohlen	Beraubt	Körp. Angriff (nicht verletzt)	Körp. Angriff (leicht verletzt)	Körp. Angriff (schwer verletzt)	Fallzahl gesamt (N)
Charlottenburg	35.3	3.5	10.4	3.5	17.3	5.2	11.0	2.9	11.6	4.6	0.6	173
Friedrichshain	39.2	2.1	12.5	4.3	14.2	4.6	10.7	4.3	9.3	4.6	1.8	281
Hellersdorf	33.3	6.3	14.6	4.2	14.6	14.6	14.6	8.3	6.3	6.3	0.0	48
Hohenschönhausen	43.6	5.1	15.4	10.3	15.4	5.1	18.0	10.3	23.1	5.1	2.6	39
Köpenick	40.0	6.7	17.8	11.1	22.2	13.3	13.3	13.3	11.1	4.4	2.2	45
Kreuzberg	49.0	5.1	16.2	6.6	16.7	9.6	11.1	6.1	8.1	4.0	0.5	198
Lichtenberg	35.0	4.3	9.4	3.4	17.1	8.6	15.4	7.7	11.1	5.1	6.0	117
Marzahn	37.7	3.8	9.4	1.9	13.2	3.8	9.4	3.8	3.8	3.8	0.0	53
Mitte	35.9	4.7	11.5	4.3	14.5	6.8	10.3	6.4	7.7	2.6	1.7	234
Neukölln	45.1	8.2	16.3	7.6	20.7	7.6	12.0	6.5	10.9	6.0	0.5	184
Pankow	41.1	10.7	19.6	3.6	23.2	8.9	8.9	8.9	14.3	3.6	1.8	56
Prenzlauer Berg	43.4	3.7	8.3	5.7	13.1	6.3	10.0	6.6	7.1	5.1	1.4	350
Reinickendorf	35.8	4.5	19.4	9.0	14.9	9.0	13.4	10.5	6.0	4.5	0.0	67
Spandau	52.4	12.7	27.0	7.9	27.0	14.3	12.7	11.1	14.3	11.1	4.8	63
Schöneberg	47.4	7.8	15.0	8.8	17.6	9.3	13.2	4.9	9.3	5.7	2.6	386
Steglitz	38.8	7.1	15.3	7.1	14.1	5.9	12.9	3.5	10.6	4.7	3.5	85
Tempelhof	34.6	5.1	12.8	7.7	12.8	9.0	14.1	6.4	9.0	6.4	1.3	78
Tiergarten	41.5	4.6	13.1	4.6	16.9	6.2	12.3	3.9	11.5	5.4	0.8	130
Treptow	32.0	10.0	20.0	2.0	8.0	10.0	8.0	6.0	8.0	8.0	0.0	50
Wedding	41.5	7.7	13.9	4.6	12.4	6.2	6.9	4.7	10.8	7.7	0.8	130
Weißensee	46.2	5.1	7.7	2.6	25.6	2.6	10.3	7.7	7.7	7.7	2.6	39
Wilmersdorf	40.9	6.1	14.4	6.1	18.2	7.6	12.9	5.3	9.9	7.6	1.5	132
Zehlendorf	40.7	3.7	18.5	7.4	11.1	7.4	11.1	7.4	3.7	7.4	0.0	27
Berlin unbekannt	47.6	11.1	15.9	12.7	23.8	9.5	25.4	14.3	17.5	7.9	4.8	63
Total	41.6	5.7	13.6	6.0	16.4	7.5	11.9	6.1	9.6	5.4	1.7	3028

Tab. 3: Anteil erlebter Gewaltformen (Mehrfachviktimsierung) in den letzten 12 Monaten nach Wohnort – Stadt (Prozent)

	Belästigt, beleidigt	Mit Gegenstand beworfen	Bedrängt, genötigt	Be-/angespuckt	Bedroht	Eigentum beschädigt	Bestohlen	Beraubt	Körp. Angriff (nicht verletzt)	Körp. Angriff (leicht verletzt)	Körp. Angriff (schwer verletzt)	Fallzahl gesamt (N)
Aachen	47.2	10.2	16.5	6.3	20.5	17.3	11.0	7.1	14.2	7.1	2.4	127
Augsburg	40.3	5.7	5.7	3.2	5.7	5.7	4.8	4.0	7.3	3.2	1.6	124
Berlin	41.5	5.7	13.6	6.0	16.4	7.5	11.8	6.1	9.6	5.4	1.7	3023
Bielefeld	41.4	2.9	9.3	4.3	15.0	7.9	5.7	1.4	5.7	4.3	0.0	140
Bochum	36.1	2.4	12.1	3.0	16.9	6.6	9.6	3.0	6.0	2.4	0.0	166
Bonn	34.5	2.9	9.2	1.7	9.8	5.2	8.1	4.0	11.5	2.9	1.7	174
Braunschweig	37.5	3.9	12.5	2.3	12.5	8.6	10.2	3.9	5.5	3.9	1.6	128
Bremen	34.8	4.8	14.4	6.1	16.5	6.5	12.6	4.4	12.2	5.2	1.3	230
Dortmund	38.0	4.5	13.6	4.5	13.9	13.6	12.2	6.6	10.1	5.2	1.7	287
Dresden	37.5	2.9	12.7	2.2	9.8	5.5	6.2	3.3	7.3	2.6	0.4	275
Duisburg	30.9	2.9	12.5	2.9	14.0	5.9	8.1	6.6	11.0	7.4	2.2	136
Düsseldorf	39.9	3.6	9.1	3.3	12.4	8.8	10.6	4.5	11.2	3.9	0.6	331
Essen	39.9	4.9	12.8	5.3	17.3	6.0	6.8	3.0	8.7	4.1	0.8	266
Frankfurt a.M.	39.5	4.0	12.5	4.0	14.0	6.4	10.1	5.6	10.1	4.7	1.4	577
Freiburg i.Br.	35.4	4.7	10.2	2.4	16.5	7.1	6.3	3.9	9.5	4.7	1.6	127
Halle	41.6	6.4	11.2	3.2	13.6	9.6	8.0	3.2	10.4	7.2	1.6	125
Hamburg	37.9	3.7	14.6	4.8	15.4	8.9	10.8	4.8	8.0	5.4	1.5	1015
Hannover	37.3	4.4	12.9	3.6	10.7	6.3	8.8	5.8	7.1	3.6	1.6	365
Karlsruhe	34.0	1.9	12.4	2.5	10.5	6.8	3.7	1.9	7.4	3.1	1.2	162
Kassel	37.5	4.8	16.4	4.8	16.4	10.6	9.6	3.9	16.4	5.8	1.9	104
Kiel	43.3	5.5	13.4	5.5	16.5	5.5	9.5	0.8	9.5	5.5	0.0	127
Köln	42.4	5.9	14.0	4.6	15.4	6.2	11.1	4.9	10.6	5.1	1.5	1073
Leipzig	37.1	2.2	12.3	3.1	13.8	7.2	6.3	2.8	10.1	4.1	0.3	318
Magdeburg	34.3	9.3	17.6	5.6	17.6	10.2	8.3	4.6	15.7	6.5	0.9	108
Mainz	39.0	3.4	11.6	2.7	13.0	6.9	10.3	4.8	9.6	2.7	1.4	146
Mannheim	38.6	4.8	14.0	3.1	14.5	7.0	9.7	4.4	7.0	4.0	0.9	228
München	33.1	3.3	9.7	2.2	10.4	4.7	9.0	3.5	7.1	3.5	1.5	1022
Münster	37.1	2.5	8.8	1.9	8.2	5.0	6.9	1.9	6.3	3.1	1.3	159
Nürnberg	43.1	5.1	15.3	4.3	14.9	8.6	8.6	3.1	8.2	3.5	0.0	255
Rostock	40.9	5.2	13.0	2.6	13.0	13.0	10.4	2.6	8.7	6.1	0.9	115
Stuttgart	35.6	3.7	12.2	4.6	13.3	6.8	11.0	3.9	9.3	4.4	1.5	483
Würzburg	35.9	1.9	21.7	5.7	9.4	6.6	5.7	0.9	7.6	2.8	0.9	106
Total	38.9	4.6	12.9	4.4	14.3	7.3	10.0	4.7	9.2	4.7	1.4	12022

2. Subjektiv bedeutsamster Vorfall

Abb. 2: Anteile des genannten, subjektiv bedeutsamsten Vorfalls nach Wohnort – Bundesland (Prozent)



Abb. 3: Verteilung des subjektiv bedeutsamsten Vorfalls auf Formen (Prozent)



Hinweise zum Lesen der Tabellen Tab.4 bis Tab.6:

Diese Tabellen fassen zusammen, wie groß der Anteil der Wohnbevölkerung in den jeweiligen Raumeinheiten (Bundesländer, Bezirke, Städte) ist, der einen subjektiv bedeutsamsten Vorfall innerhalb der letzten 12 Monate genannt hat.

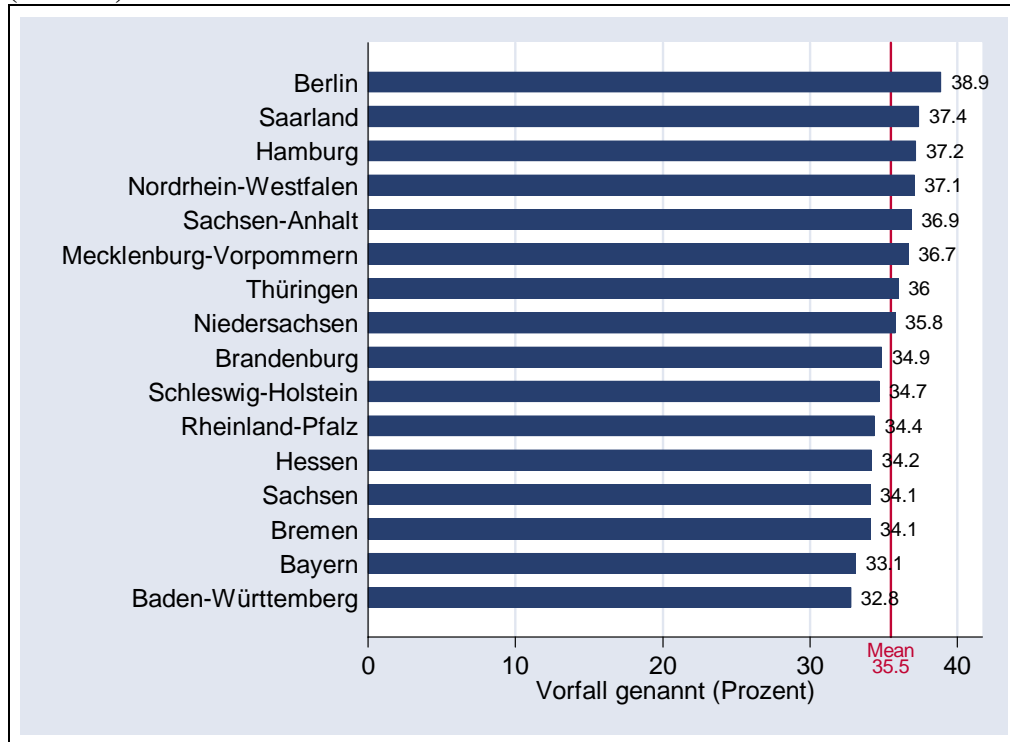
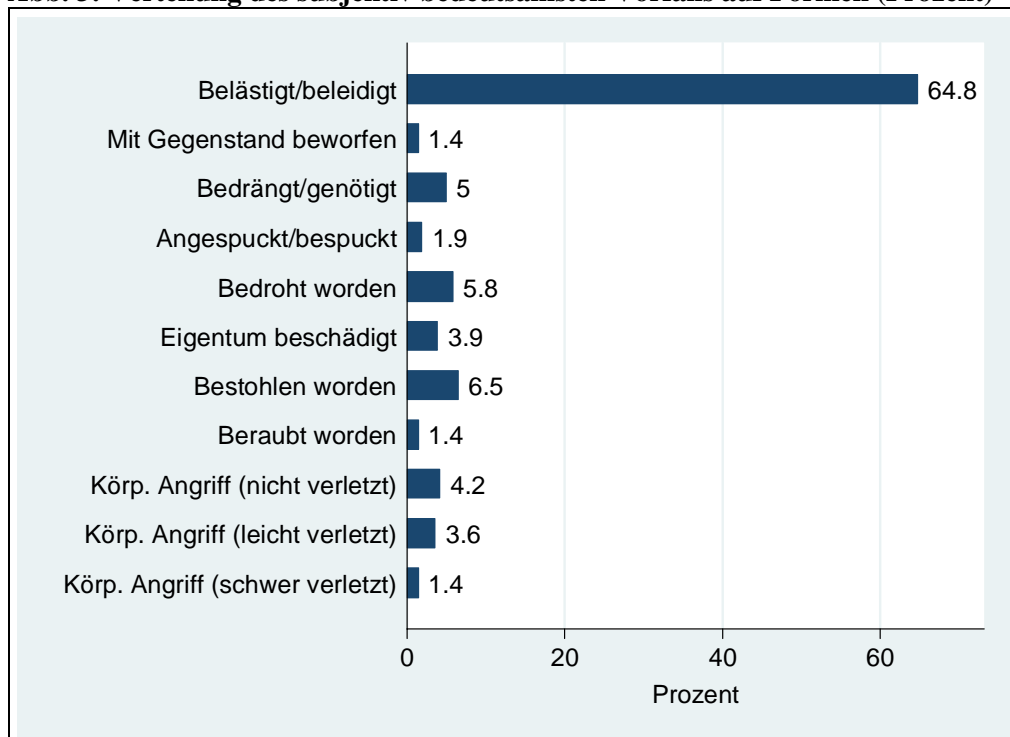
Lesebeispiel:

In der ersten Zeile können wir ablesen, dass von allen 3013 Befragten, die Berlin als Wohnort angegeben haben, 38.9 Prozent einen subjektiv bedeutsamsten Vorfall für die letzten 12 Monate genannt haben.

Berlin	38.9	3013
Baden-Württemberg	32.8	2474

bestohlen Anzahl Befragte

Von den Befragten, die Baden-Württemberg als Wohnort angegeben haben (2474), haben hingegen nur 32.8 Prozent einen solchen Vorfall genannt.

Tab. 4: Anteile des genannten, subjektiv bedeutsamsten Vorfalls nach Wohnort – Bundesland (Prozent)

	Vorfall genannt	Fallzahl gesamt (N)
Berlin	38.9	3013
Baden-Württemberg	32.8	2474
Bayern	33.1	3044
Brandenburg	34.9	456
Bremen	34.1	255
Hamburg	37.2	1006
Hessen	34.2	1763
Mecklenburg-Vorp.	36.7	406
Niedersachsen	35.8	1753
Nordrhein-Westfalen	37.1	5411
Rheinland-Pfalz	34.4	910
Saarland	37.4	278
Sachsen	34.1	1016
Sachsen-Anhalt	36.9	504
Schleswig-Holstein	34.7	542
Thüringen	36.0	420
Deutschland unbek.	30.0	270
Ausland	34.1	408
Total	35.6	23929

Tab. 5: Anteile des genannten, subjektiv bedeutsamsten Vorfalls nach Wohnort – Berliner Bezirk (Prozent)

	Vorfall genannt	Fallzahl gesamt (N)
Charlottenburg	34.7	173
Friedrichshain	40.2	281
Hellersdorf	39.6	48
Hohenschönhausen	38.5	39
Köpenick	35.6	45
Kreuzberg	42.9	198
Lichtenberg	28.2	117
Marzahn	32.1	53
Mitte	33.8	234
Neukölln	42.4	184
Pankow	46.4	56
Prenzlauer Berg	36.3	350
Reinickendorf	37.3	67
Spandau	46.0	63
Schöneberg	43.3	386
Steglitz	38.8	85
Tempelhof	34.6	78
Tiergarten	39.2	130
Treptow	30.0	50
Wedding	36.9	130
Weißensee	46.2	39
Wilmerdorf	41.7	132
Zehlendorf	33.3	27
Berlin unbekannt	54.0	63
Total	38.9	3028

Tab. 6: Anteile des genannten, subjektiv bedeutsamsten Vorfalls nach Wohnort – Stadt (Prozent)

	Vorfall genannt	Fallzahl gesamt (N)
Aachen	41.7	127
Augsburg	33.9	124
Berlin	38.9	3.023
Bielefeld	40.0	140
Bochum	36.8	166
Bonn	28.2	174
Braunschweig	30.5	128
Bremen	35.2	230
Dortmund	33.1	287
Dresden	35.3	275
Duisburg	22.1	136
Düsseldorf	32.0	331
Essen	37.6	266
Frankfurt a.M.	35.2	577
Freiburg i.Br.	29.9	127
Halle	37.6	125
Hamburg	37.2	1015
Hannover	34.8	365
Karlsruhe	27.8	162
Kassel	30.8	104
Kiel	34.7	127
Köln	39.0	1073
Leipzig	34.6	318
Magdeburg	29.6	108
Mainz	34.9	146
Mannheim	36.8	228
München	30.0	1022
Münster	34.6	159
Nürnberg	38.4	255
Rostock	39.1	115
Stuttgart	32.5	483
Würzburg	30.2	106
Total	35.7	12022

Hinweise zum Lesen der Tabellen Tab.7 bis Tab.12:

Diese Tabellen fassen zusammen, wie sich der subjektiv bedeutsamste Vorfall auf die einzelnen Gewaltformen verteilt bzw. wie hoch der Anteil der Befragten ist, der die jeweilige Gewaltform als subjektiv bedeutsamste angegeben hat. Prozentuiert wird hierbei nur auf diejenigen Befragten, die auch einen subjektiv bedeutsamsten Vorfall für die letzten 12 Monate genannt haben.

Dabei differenzieren die Tabellen noch nach Raumeinheiten (Bundesländer, Bezirke, Städte). Die Tabellen Tab.7, Tab.9 und Tab.11 beziehen sich dabei auf jene Befragten, die die jeweilige Raumeinheit als Wohnort angegeben haben, die Tabellen Tab.8, Tab.10 und Tab.12 auf jene Befragten, die die jeweilige Raumeinheit als Tatort angegeben haben.

Lesebeispiel (Wohnort):

In der ersten Zeile können wir ablesen, dass insgesamt 1168 von den Befragten, die einen Vorfall für die letzten 12 Monate genannt haben, Berlin als Wohnort angegeben haben. Bei 58.1 Prozent dieser Befragten war dieser Vorfall eine Belästigung/Beleidigung und 8.1 Prozent gaben an bestohlen worden zu sein.

Berlin	58.1	1.5	4.3	3.1	7.8	2.9	8.1	2.7	5.1	4.5	1.9	1168
Baden-Württemberg	69.3	0.7	4.7	1.4	4.4	3.2	5.6	1.0	4.8	3.3	1.6	811

Von den Befragten, die Baden-Württemberg als Wohnort angegeben haben (811), war dieser Vorfall in 69.3 Prozent der Fälle eine Belästigung/Beleidigung und nur 5.6 Prozent gaben an bestohlen worden zu sein.

Tab. 7: Verteilung des subjektiv bedeutsamsten Vorfalls auf Formen nach Wohnort – Bundesland (Prozent)

	Belästigt, beleidigt	Mit Gegenstand beworfen	Bedrängt, genötigt	Be-/angespuckt	Bedroht	Eigentum beschädigt	Bestohlen	Beraubt	Körf. Angriff (nicht verletzt)	Körf. Angriff (leicht verletzt)	Körf. Angriff (schwer verletzt)	Fallzahl gesamt (N)
Berlin	58.1	1.5	4.3	3.1	7.8	2.9	8.1	2.7	5.1	4.5	1.9	1168
Baden-Württemberg	69.3	0.7	4.7	1.4	4.4	3.2	5.6	1.0	4.8	3.3	1.6	811
Bayern	66.6	2.1	6.6	1.1	4.9	4.2	5.1	1.2	4.2	2.9	1.3	1007
Brandenburg	67.9	0.6	10.1	0.6	6.9	3.1	3.8	0.6	3.8	1.3	1.3	159
Bremen	48.3	1.2	5.8	1.2	10.3	4.6	16.1	1.2	3.5	4.6	3.5	87
Hamburg	58.8	1.1	7.2	2.7	5.4	5.6	8.3	1.6	3.5	3.7	2.1	374
Hessen	66.5	2.2	4.6	1.8	5.1	3.0	6.1	1.0	5.3	3.0	1.3	603
Mecklenburg-Vorp.	71.1	1.3	2.0	0.0	6.7	6.7	4.0	0.7	4.7	1.3	1.3	149
Niedersachsen	70.2	1.6	4.6	1.6	5.1	3.5	5.7	0.8	2.6	3.5	0.8	627
Nordrhein-Westfalen	64.6	1.4	4.2	2.2	5.9	4.6	6.5	1.4	3.9	3.7	1.4	2007
Rheinland-Pfalz	65.5	1.3	5.4	2.2	6.4	4.5	5.8	0.6	3.5	4.8	0.0	313
Saarland	76.9	1.9	3.9	1.0	6.7	1.0	1.9	1.0	1.9	0.0	3.9	104
Sachsen	65.6	0.0	6.4	1.7	5.2	4.3	6.1	1.5	4.6	4.1	0.6	346
Sachsen-Anhalt	68.7	1.1	4.9	0.0	3.8	3.8	4.9	1.1	6.5	4.3	1.1	185
Schleswig-Holstein	68.1	2.1	6.9	1.6	6.9	2.7	7.5	0.0	1.1	2.7	0.5	188
Thüringen	66.2	1.3	5.3	2.0	6.0	5.3	4.6	0.0	3.3	6.0	0.0	151
Deutschland unbek.	55.6	3.7	1.2	1.2	3.7	7.4	17.3	1.2	2.5	4.9	1.2	81
Ausland	53.6	0.0	4.4	5.1	5.8	2.9	10.1	3.6	8.0	4.4	2.2	138
Total	64.9	1.4	5.0	1.9	5.8	3.9	6.5	1.4	4.2	3.6	1.4	8498

Lesebeispiel (Tatort):

In der ersten Zeile können wir ablesen, dass insgesamt 1185 von den Befragten, die einen Vorfall für die letzten 12 Monate genannt haben, Berlin als Tatort angegeben haben. Bei 57.5 Prozent dieser Befragten war dieser Vorfall eine Belästigung/Beleidigung und 9 Prozent gaben an bestohlen worden zu sein.

Berlin	57.5	1.7	5.0	3.1	8.0	2.7	9.0	2.3	4.7	4.6	1.4	1185
	belästigt/beleidigt					bestohlen						Anzahl Befragte
Baden-Württemberg	71.2	0.5	4.7	1.4	4.2	2.8	4.6	0.5	5.2	3.3	1.6	763

Bei den Befragten, die Baden-Württemberg als Tatort angegeben haben (763), war dieser Vorfall in 71.2 Prozent der Fälle eine Belästigung/Beleidigung und nur 4.6 Prozent gaben an bestohlen worden zu sein.

Tab. 8: Verteilung des subjektiv bedeutsamsten Vorfalls auf Formen nach Tatort – Bundesland (Prozent)

	Belästigt, beleidigt	Mit Gegenstand beworfen	Bedrängt, genötigt	Be-/angespuckt	Bedroht	Eigentum beschädigt	Bestohlen	Beraubt	Körp. Angriff (nicht verletzt)	Körp. Angriff (leicht verletzt)	Körp. Angriff (schwer verletzt)	Fallzahl gesamt (N)
Berlin	57.5	1.7	5.0	3.1	8.0	2.7	9.0	2.3	4.7	4.6	1.4	1185
Baden-Württemberg	71.2	0.5	4.7	1.4	4.2	2.8	4.6	0.5	5.2	3.3	1.6	763
Bayern	68.5	1.8	6.0	1.1	4.6	4.0	4.7	0.6	4.3	3.0	1.5	946
Brandenburg	73.1	0.0	6.4	0.7	7.8	4.3	2.1	0.7	2.8	2.1	0.0	141
Bremen	53.3	1.1	5.6	2.2	11.1	2.2	11.1	1.1	3.3	4.4	4.4	90
Hamburg	60.8	0.8	6.5	3.0	3.5	4.8	9.7	1.3	2.7	4.3	2.7	372
Hessen	66.5	1.7	4.9	1.2	5.8	3.6	6.0	1.2	4.9	2.7	1.5	588
Mecklenburg-Vorp.	71.1	1.3	2.0	0.7	4.7	6.7	4.0	0.0	5.4	2.7	1.3	149
Niedersachsen	69.5	1.7	5.3	1.7	5.7	3.6	4.3	0.7	4.1	2.9	0.5	583
Nordrhein-Westfalen	64.6	1.6	4.1	2.3	5.9	4.7	6.3	1.3	3.9	3.7	1.5	1929
Rheinland-Pfalz	68.1	0.4	5.3	2.3	7.2	4.6	4.2	0.0	3.0	4.9	0.0	263
Saarland	78.6	2.0	3.1	0.0	7.1	1.0	2.0	0.0	2.0	1.0	3.1	98
Sachsen	67.0	0.3	6.6	1.2	5.7	3.6	5.4	1.2	5.4	3.3	0.6	336
Sachsen-Anhalt	70.9	1.1	5.0	0.0	3.3	3.3	4.4	1.1	6.0	3.9	1.1	182
Schleswig-Holstein	64.7	2.3	7.5	2.3	8.7	4.6	5.2	0.0	1.2	2.3	1.2	173
Thüringen	66.2	1.3	4.5	2.6	5.7	5.7	3.8	0.0	3.2	6.4	0.6	157
Deutschland unbek.	64.0	1.0	4.3	1.0	4.7	7.6	8.5	2.4	2.4	2.8	1.4	211
Ausland	45.5	3.1	5.3	2.8	5.0	3.4	17.3	7.1	4.3	5.0	1.2	323
Total	64.9	1.4	5.0	1.9	5.8	4.0	6.5	1.3	4.2	3.6	1.4	8489

Tab. 9: Verteilung des subjektiv bedeutsamsten Vorfalles auf Formen nach Wohnort – Berliner Bezirk (Prozent)

	Belästigt, beleidigt	Mit Gegenstand beworfen	Bedrängt, genötigt	Be-/angespuckt	Bedroht	Eigentum beschädigt	Bestohlen	Beraubt	Körp. Angriff (nicht verletzt)	Körp. Angriff (leicht verletzt)	Körp. Angriff (schwer verletzt)	Fallzahl gesamt (N)
Charlottenburg	61.7	1.7	5.0	0.0	3.3	3.3	10.0	1.7	6.7	5.0	1.7	60
Friedrichshain	54.9	0.0	4.4	0.9	9.7	2.7	10.6	2.7	6.2	8.0	0.0	113
Hellersdorf	63.2	0.0	5.3	0.0	5.3	10.5	5.3	5.3	0.0	5.3	0.0	19
Hohenschönhausen	53.3	0.0	6.7	0.0	6.7	0.0	6.7	0.0	20.0	0.0	6.7	15
Köpenick	56.3	6.3	6.3	0.0	6.3	0.0	6.3	0.0	12.5	6.3	0.0	16
Kreuzberg	69.4	3.5	3.5	2.4	5.9	4.7	4.7	2.4	2.4	1.2	0.0	85
Lichtenberg	66.7	0.0	6.1	0.0	15.2	0.0	3.0	3.0	6.1	0.0	0.0	33
Marzahn	81.3	0.0	0.0	0.0	6.3	6.3	0.0	6.3	0.0	0.0	0.0	16
Mitte	57.0	3.8	0.0	2.5	5.1	3.8	8.9	3.8	8.9	2.5	3.8	79
Neukölln	46.8	2.6	6.5	6.5	11.7	2.6	7.8	3.9	6.5	3.9	1.3	77
Pankow	53.9	0.0	11.5	3.9	11.5	0.0	7.7	3.9	3.9	0.0	3.9	26
Prenzlauer Berg	64.6	0.8	1.6	3.2	4.7	3.9	7.1	0.8	5.5	4.7	3.2	127
Reinickendorf	56.0	0.0	8.0	4.0	12.0	0.0	8.0	0.0	4.0	8.0	0.0	25
Spandau	55.2	3.5	10.3	3.5	10.3	0.0	0.0	6.9	6.9	3.5	0.0	29
Schöneberg	50.9	0.6	4.2	7.3	9.7	3.0	9.7	1.8	3.6	5.5	3.6	165
Steglitz	60.6	0.0	3.0	3.0	9.1	0.0	18.2	0.0	6.1	0.0	0.0	33
Tempelhof	48.2	3.7	0.0	7.4	7.4	14.8	3.7	7.4	3.7	3.7	0.0	27
Tiergarten	62.8	5.9	2.0	2.0	3.9	2.0	5.9	0.0	5.9	7.8	2.0	51
Treptow	53.3	0.0	6.7	0.0	13.3	6.7	0.0	0.0	0.0	20.0	0.0	15
Wedding	68.1	2.1	2.1	0.0	4.3	2.1	6.4	2.1	6.4	6.4	0.0	47
Weißensee	64.7	0.0	5.9	0.0	5.9	0.0	11.8	5.9	0.0	0.0	5.9	17
Wilmersdorf	54.6	0.0	9.1	3.6	7.3	1.8	7.3	3.6	3.6	7.3	1.8	55
Zehlendorf	66.7	0.0	11.1	0.0	0.0	0.0	11.1	0.0	0.0	11.1	0.0	9
Berlin unbek.	44.1	0.0	5.9	2.9	11.8	0.0	20.6	8.8	0.0	0.0	5.9	34
Total	58.0	1.5	4.4	3.1	7.8	3.0	8.1	2.6	5.1	4.6	1.9	1173

Tab. 10: Verteilung des subjektiv bedeutsamsten Vorfalles auf Formen nach Tatort – Berliner Bezirk (Prozent)

	Belästigt, beleidigt	Mit Gegenstand beworfen	Bedrängt, genötigt	Be-/angespuckt	Bedroht	Eigentum beschädigt	Bestohlen	Beraubt	Körp. Angriff (nicht verletzt)	Körp. Angriff (leicht verletzt)	Körp. Angriff (schwer verletzt)	Fallzahl gesamt (N)
Charlottenburg	61.4	2.9	8.6	4.3	4.3	4.3	5.7	1.4	4.3	1.4	1.4	70
Friedrichshain	51.8	1.2	3.6	0.0	8.4	2.4	13.3	1.2	10.8	6.0	1.2	83
Hellersdorf	62.5	0.0	6.3	0.0	0.0	6.3	0.0	0.0	0.0	25.0	0.0	16
Hohenschönhausen	66.7	0.0	0.0	0.0	16.7	0.0	0.0	0.0	16.7	0.0	0.0	12
Köpenick	50.0	8.3	8.3	0.0	0.0	8.3	8.3	0.0	16.7	0.0	0.0	12
Kreuzberg	54.0	3.2	7.1	5.6	10.3	5.6	4.0	3.2	4.0	2.4	0.8	126
Lichtenberg	54.2	0.0	8.3	0.0	12.5	0.0	4.2	4.2	12.5	0.0	4.2	24
Marzahn	63.0	0.0	7.4	0.0	11.1	3.7	0.0	3.7	0.0	7.4	3.7	27
Mitte	71.8	2.4	4.8	1.6	3.2	1.6	4.8	2.4	2.4	3.2	1.6	124
Neukölln	59.5	2.5	5.1	2.5	5.1	2.5	6.3	0.0	5.1	8.9	2.5	79
Pankow	69.2	0.0	7.7	0.0	15.4	0.0	0.0	0.0	7.7	0.0	0.0	13
Prenzlauer Berg	56.0	2.2	4.4	1.1	4.4	4.4	9.9	1.1	7.7	7.7	1.1	91
Reinickendorf	46.2	0.0	0.0	7.7	23.1	0.0	15.4	0.0	0.0	7.7	0.0	13
Spandau	73.9	0.0	4.4	0.0	8.7	0.0	4.4	4.4	4.4	0.0	0.0	23
Schöneberg	50.8	0.4	4.2	5.0	7.9	2.1	18.8	2.5	2.9	3.3	2.1	240
Steglitz	63.6	0.0	0.0	9.1	0.0	0.0	9.1	0.0	0.0	18.2	0.0	11
Tempelhof	38.1	0.0	0.0	4.8	14.3	9.5	4.8	14.3	9.5	4.8	0.0	21
Tiergarten	58.7	4.4	2.2	6.5	8.7	2.2	4.4	2.2	2.2	6.5	2.2	46
Treptow	70.0	0.0	0.0	0.0	20.0	0.0	0.0	0.0	0.0	10.0	0.0	10
Wedding	58.3	3.3	3.3	3.3	11.7	1.7	3.3	3.3	6.7	5.0	0.0	60
Weißensee	33.3	0.0	0.0	0.0	50.0	0.0	0.0	0.0	16.7	0.0	0.0	6
Wilmersdorf	59.1	0.0	4.6	0.0	9.1	0.0	9.1	9.1	4.6	4.6	0.0	22
Zehlendorf	66.7	0.0	0.0	0.0	16.7	0.0	16.7	0.0	0.0	0.0	0.0	6
Berlin unbek.	61.8	0.0	9.1	3.6	7.3	0.0	14.6	0.0	0.0	1.8	1.8	55
Total	57.7	1.7	5.0	3.1	8.0	2.7	9.0	2.3	4.7	4.5	1.4	1190

Tab. 11: Verteilung des subjektiv bedeutsamsten Vorfalles auf Formen nach Wohnort – Stadt (Prozent)

	Belästigt, beleidigt	Mit Gegenstand beworfen	Bedrängt, genötigt	Be-/angespuckt	Bedroht	Eigentum beschädigt	Bestohlen	Beraubt	Körp. Angriff (nicht verletzt)	Körp. Angriff (leicht verletzt)	Körp. Angriff (schwer verletzt)	Fallzahl gesamt (N)
Aachen	64.2	3.8	1.9	3.8	11.3	7.6	3.8	0.0	1.9	1.9	0.0	53
Augsburg	78.6	7.1	2.4	0.0	2.4	2.4	0.0	0.0	2.4	2.4	2.4	42
Berlin	58.1	1.5	4.3	3.1	7.8	2.9	8.1	2.7	5.0	4.6	1.9	1170
Bielefeld	62.5	1.8	5.4	1.8	12.5	3.6	5.4	0.0	1.8	5.4	0.0	56
Bochum	57.4	0.0	1.6	4.9	8.2	9.8	11.5	1.6	0.0	4.9	0.0	61
Bonn	63.3	0.0	8.2	2.0	4.1	4.1	4.1	2.0	8.2	2.0	2.0	49
Braunschweig	74.4	2.6	5.1	2.6	2.6	0.0	10.3	0.0	2.6	0.0	0.0	39
Bremen	48.2	1.2	6.2	1.2	11.1	3.7	17.3	1.2	3.7	3.7	2.5	81
Dortmund	55.8	3.2	5.3	2.1	2.1	10.5	5.3	5.3	6.3	4.2	0.0	95
Dresden	72.2	0.0	4.1	2.1	3.1	5.2	6.2	2.1	4.1	1.0	0.0	97
Duisburg	60.0	0.0	6.7	0.0	6.7	0.0	10.0	0.0	0.0	10.0	6.7	30
Düsseldorf	67.9	0.0	1.9	3.8	0.0	3.8	13.2	1.9	4.7	1.9	0.9	106
Essen	66.0	1.0	2.0	5.0	10.0	4.0	4.0	0.0	1.0	5.0	2.0	100
Frankfurt a.M.	68.0	3.0	3.9	2.0	4.9	1.0	7.4	2.0	3.0	2.5	2.5	203
Freiburg i.Br.	57.9	0.0	2.6	0.0	15.8	0.0	7.9	0.0	7.9	2.6	5.3	38
Halle	63.8	4.3	6.4	0.0	0.0	8.5	2.1	2.1	6.4	6.4	0.0	47
Hamburg	59.0	1.1	7.4	2.7	5.3	5.6	8.2	1.6	3.4	3.7	2.1	378
Hannover	65.4	0.0	6.3	1.6	3.9	7.1	7.1	2.4	1.6	2.4	2.4	127
Karlsruhe	72.7	0.0	6.8	2.3	2.3	2.3	2.3	0.0	6.8	2.3	2.3	44
Kassel	59.4	3.1	3.1	3.1	12.5	0.0	6.3	0.0	3.1	9.4	0.0	32
Kiel	63.6	4.6	13.6	0.0	6.8	2.3	6.8	0.0	0.0	2.3	0.0	44
Köln	60.3	2.4	2.9	2.4	7.2	2.4	8.9	2.2	4.6	5.5	1.4	418
Leipzig	53.6	0.0	10.0	2.7	10.0	6.4	4.6	1.8	6.4	3.6	0.9	110
Magdeburg	56.3	0.0	3.1	0.0	6.3	3.1	9.4	3.1	9.4	6.3	3.1	32
Mainz	74.5	0.0	0.0	0.0	5.9	3.9	11.8	0.0	0.0	3.9	0.0	51
Mannheim	72.6	1.2	4.8	0.0	1.2	8.3	4.8	1.2	1.2	3.6	1.2	84
München	64.2	2.3	5.9	0.7	4.9	2.9	8.8	1.6	4.9	2.6	1.3	307
Münster	76.4	1.8	3.6	0.0	0.0	3.6	7.3	0.0	3.6	1.8	1.8	55
Nürnberg	65.3	1.0	9.2	1.0	5.1	4.1	4.1	2.0	5.1	3.1	0.0	98
Rostock	64.4	0.0	0.0	0.0	4.4	8.9	8.9	0.0	6.7	4.4	2.2	45
Stuttgart	66.2	0.6	4.5	2.6	5.1	1.3	6.4	1.3	5.7	3.8	2.6	157
Würzburg	75.0	0.0	12.5	0.0	0.0	6.3	3.1	0.0	3.1	0.0	0.0	32
Total	62.1	1.5	4.9	2.2	6.2	3.8	7.7	1.9	4.3	3.9	1.6	4281

Tab. 12: Verteilung des subjektiv bedeutsamsten Vorfalles auf Formen nach Tatort – Stadt (Prozent)

	Belästigt, beleidigt	Mit Gegenstand beworfen	Bedrängt, genötigt	Be-/angespuckt	Bedroht	Eigentum beschädigt	Bestohlen	Beraubt	Körp. Angriff (nicht verletzt)	Körp. Angriff (leicht verletzt)	Körp. Angriff (schwer verletzt)	Fallzahl gesamt (N)
Aachen	56.8	4.6	4.6	4.6	13.6	9.1	4.6	0.0	0.0	2.3	0.0	44
Augsburg	75.6	6.7	2.2	0.0	4.4	2.2	2.2	0.0	4.4	0.0	2.2	45
Berlin	57.6	1.7	5.0	3.1	8.0	2.7	9.0	2.3	4.7	4.5	1.4	1189
Bielefeld	61.0	3.4	8.5	1.7	10.2	3.4	3.4	1.7	3.4	1.7	1.7	59
Bochum	66.0	0.0	3.8	3.8	5.7	5.7	5.7	0.0	1.9	7.6	0.0	53
Bonn	67.7	0.0	8.8	5.9	2.9	5.9	0.0	2.9	2.9	2.9	0.0	34
Braunschweig	79.4	0.0	2.9	2.9	2.9	2.9	5.9	0.0	2.9	0.0	0.0	34
Bremen	52.4	1.2	6.0	2.4	11.9	3.6	10.7	1.2	3.6	3.6	3.6	84
Dortmund	61.8	2.7	8.2	1.8	5.5	6.4	5.5	1.8	3.6	1.8	0.9	110
Dresden	68.9	0.0	4.4	1.1	2.2	5.6	4.4	2.2	6.7	4.4	0.0	90
Duisburg	46.4	0.0	7.1	7.1	7.1	0.0	10.7	0.0	0.0	14.3	7.1	28
Düsseldorf	71.4	0.0	0.9	2.7	1.8	2.7	8.0	2.7	6.3	3.6	0.0	112
Erfurt	63.6	3.0	6.1	6.1	3.0	0.0	3.0	0.0	6.1	9.1	0.0	33
Essen	62.4	1.0	4.0	6.9	4.0	6.9	4.0	1.0	3.0	5.0	2.0	101
Frankfurt a.M.	65.2	2.6	5.2	1.9	5.6	1.5	7.0	2.2	3.7	2.2	3.0	270
Freiburg i.Br.	65.9	0.0	4.9	0.0	12.2	2.4	2.4	0.0	7.3	0.0	4.9	41
Halle	70.0	2.0	4.0	0.0	0.0	8.0	2.0	2.0	6.0	6.0	0.0	50
Hamburg	60.7	0.8	6.7	2.9	3.5	4.8	9.6	1.3	2.7	4.3	2.7	374
Hannover	66.4	0.7	6.2	2.1	4.1	7.5	4.8	2.1	2.7	2.1	1.4	146
Karlsruhe	69.4	0.0	6.1	2.0	4.1	2.0	4.1	0.0	8.2	4.1	0.0	49
Kassel	55.3	0.0	5.3	2.6	13.2	2.6	2.6	2.6	7.9	7.9	0.0	38
Kiel	64.3	4.8	14.3	2.4	2.4	0.0	4.8	0.0	2.4	2.4	2.4	42
Koblenz	68.4	0.0	7.9	2.6	7.9	0.0	2.6	0.0	2.6	7.9	0.0	38
Köln	62.1	1.8	3.6	1.2	6.2	2.2	8.8	1.8	4.6	5.6	2.0	499
Leipzig	57.4	0.0	9.3	2.8	9.3	3.7	4.6	0.9	7.4	3.7	0.9	108
Magdeburg	62.5	2.5	2.5	0.0	10.0	0.0	7.5	2.5	7.5	2.5	2.5	40
Mainz	79.0	0.0	0.0	0.0	5.3	2.6	10.5	0.0	0.0	2.6	0.0	38
Mannheim	73.8	1.2	4.8	1.2	2.4	6.0	2.4	1.2	1.2	3.6	2.4	84
München	65.4	1.7	6.0	0.3	5.7	4.0	7.7	0.7	4.4	2.7	1.3	298
Münster	64.0	6.0	4.0	0.0	2.0	4.0	10.0	0.0	6.0	4.0	0.0	50
Nürnberg	62.3	0.9	9.7	0.0	4.4	3.5	5.3	1.8	5.3	5.3	1.8	114
Rostock	71.4	0.0	0.0	0.0	2.4	7.1	7.1	0.0	2.4	7.1	2.4	42
Saarbrücken	74.4	4.7	4.7	0.0	2.3	2.3	2.3	0.0	2.3	2.3	4.7	43
Stuttgart	67.4	0.5	4.4	2.7	5.4	0.5	4.4	1.1	7.1	3.8	2.7	184
Total	62.6	1.5	5.3	2.3	6.0	3.4	7.2	1.6	4.4	4.1	1.7	4564

3. Untergruppenanalysen

Hinweise zum Lesen der Tabellen Tab.13 bis Tab.18:

Diese Tabellen fassen zusammen, wie stark einzelne Untergruppen von den verschiedenen Gewaltformen in den letzten 12 Monaten betroffen waren. Hierbei wurden auch Mehrfachviktimsierung berücksichtigt, also das Erfahren von verschiedenen Gewaltdelikten innerhalb dieses Zeitraums.

Lesebeispiel (Alterskohorte der Opfer):

In der ersten Zeile können wir ablesen, dass von den 595 Befragten in einem Alter bis 18 Jahre 67.6 Prozent in den letzten 12 Monaten belästigt/beleidigt und 12.4 Prozent bestohlen wurden.

bis 18	67.6	21.0	30.3	11.9	32.6	17.3	12.4	7.4	29.1	14.5	3.9	595
	belästigt/beleidigt					bestohlen						Anzahl Befragte
19 - 25	51.8	7.4	18.5	5.6	18.7	8.5	7.9	3.9	13.8	6.6	1.7	5853

Von den 5853 Befragten zwischen 19 und 25 Jahren gaben hingegen nur 51.8 Prozent an, dass sie in den letzten 12 Monaten belästigt/beleidigt wurden und 7.9 Prozent, dass sie bestohlen wurden.

Tab. 13: Anteil erlebter Gewaltformen (Mehrfachviktimsierung) in den letzten 12 Monaten nach Alterskohorte der Opfer (Prozent)

	Belästigt, beleidigt	Mit Gegenstand beworfen	Bedrängt, genötigt	Be-/angespuckt	Bedroht	Eigentum beschädigt	Bestohlen	Beraubt	Kölp. Angriff (nicht verletzt)	Kölp. Angriff (leicht verletzt)	Kölp. Angriff (schwer verletzt)	Fallzahl gesamt (N)
bis 18	67.6	21.0	30.3	11.9	32.6	17.3	12.4	7.4	29.1	14.5	3.9	595
19 - 25	51.8	7.4	18.5	5.6	18.7	8.5	7.9	3.9	13.8	6.6	1.7	5853
26 - 30	39.4	3.8	12.0	3.8	12.7	6.5	7.2	2.9	7.6	3.8	1.2	4824
31 - 35	34.2	4.2	11.1	3.4	12.0	7.1	8.4	3.8	7.5	3.5	0.8	3330
36 - 40	33.1	2.9	11.0	3.3	11.7	7.5	9.3	3.6	7.4	3.3	0.9	3528
41 - 50	32.0	3.3	11.5	3.4	12.7	8.5	11.7	5.0	7.8	3.6	1.2	4260
über 51	27.5	2.9	11.6	2.8	13.2	7.1	13.8	6.6	8.3	3.9	1.2	1548
Total	39.4	4.9	13.6	4.2	14.4	7.9	9.2	4.1	9.7	4.6	1.3	23938

Lesebeispiel (Wohnortsgröße der Opfer):

In der ersten Zeile können wir ablesen, dass von den 3007 Befragten aus einem Wohnort mit unter 10 000 Einwohnern insgesamt 40.3 Prozent in den letzten 12 Monaten belästigt/beleidigt und 7.9 Prozent bestohlen wurden.

unter 10.000	40.3	5.7	15.2	4.6	15.4	9.4	7.9	3.7	11.0	4.9	1.2	3007
	belästigt/beleidigt					bestohlen						Anzahl Befragte
10.000 - 50.000	39.9	5.5	14.5	4.2	15.2	8.4	8.3	3.3	11.0	5.2	1.2	4156

Von den 4156 Befragten aus einem Wohnort mit 10 000 bis 50 000 Einwohnern gaben hingegen 39.9 Prozent an, dass sie in den letzten 12 Monaten belästigt/beleidigt wurden und 8.3 Prozent, dass sie bestohlen wurden.

Tab. 14: Anteil erlebter Gewaltformen (Mehrfachviktimsierung) in den letzten 12 Monaten nach Wohnortsgröße der Opfer (Prozent)

	Belästigt, beleidigt	Mit Gegenstand beworfen	Bedrängt, genötigt	Be-/angespuckt	Bedroht	Eigentum beschädigt	Bestohlen	Beraubt	Körp.-Angriff (nicht verletzt)	Körp.-Angriff (leicht verletzt)	Körp.-Angriff (schwer verletzt)	Fallzahl gesamt (N)
unter 10.000	40.3	5.7	15.2	4.6	15.4	9.4	7.9	3.7	11.0	4.9	1.2	3007
10.000 - 50.000	39.9	5.5	14.5	4.2	15.2	8.4	8.3	3.3	11.0	5.2	1.2	4156
50.000 - 100.000	39.3	4.7	15.1	4.1	15.3	8.0	8.5	3.9	10.1	4.5	1.3	2525
100.000 - 500.000	38.7	4.5	12.4	3.4	13.2	7.9	8.3	3.5	8.5	4.0	1.1	5513
500.000 - 1 Million	38.7	3.8	12.9	3.6	13.7	7.1	10.2	4.7	9.5	4.3	0.9	3029
über 1 Million	39.8	5.0	13.1	5.2	14.7	7.1	11.3	5.2	9.0	4.8	1.8	5691
Total	39.4	4.9	13.6	4.2	14.5	7.9	9.2	4.1	9.7	4.6	1.3	23921

Tab. 15: Anteil erlebter Gewaltformen (Mehrfachviktimisierung) in den letzten 12 Monaten nach Bildungsstatus der Opfer (Prozent)

	Belästigt, beleidigt	Mit Gegenstand beworfen	Bedrängt, genötigt	Be-/angespuckt	Bedroht	Eigentum beschädigt	Bestohlen	Beraubt	Körp. Angriff (nicht verletzt)	Körp. Angriff (leicht verletzt)	Körp. Angriff (schwer verletzt)	Fallzahl gesamt (N)
Keinen/Anderer/Unbek.	39.5	13.7	20.0	10.5	27.0	14.2	19.0	11.6	16.3	11.1	5.3	190
Haupt-/Volksschule/POS, 8./9. Klasse	38.0	5.6	16.7	5.1	17.6	9.2	11.6	6.2	12.1	6.5	2.0	2628
Mittlere Reife, Fachschulabschluss/POS	38.8	4.4	13.7	4.2	14.7	8.5	9.7	4.3	10.2	5.0	1.4	7424
Abitur, erweiterte OS mit Abschluss	40.8	4.4	12.7	3.9	13.0	6.8	7.7	3.1	8.5	3.8	0.9	5936
(Fach-)Hochschulabschluss	35.1	3.4	10.9	3.3	11.7	6.7	8.7	3.4	7.0	2.9	0.8	6540
Schüler: Andere/Unbek.	68.4	19.1	25.0	10.5	23.7	15.1	13.8	11.2	22.4	12.5	4.0	152
Schüler: Haupt-/Volksschule	60.9	15.9	33.3	8.7	33.3	13.0	7.3	8.7	33.3	8.7	2.9	69
Schüler: Realschule	62.3	16.7	26.0	7.7	27.1	12.9	8.1	5.0	21.2	11.3	2.7	443
Schüler: Gymnasium	60.7	12.7	22.6	7.4	23.7	11.2	9.8	4.0	18.5	9.6	2.2	552
Total	39.4	4.9	13.6	4.2	14.4	7.9	9.2	4.1	9.7	4.6	1.3	23934

Tab. 16: Anteil erlebter Gewaltformen (Mehrfachviktimsierung) in den letzten 12 Monaten nach Erwerbsstatus der Opfer (Prozent)

	Belästigt, beleidigt	Mit Gegenstand beworfen	Bedrängt, genötigt	Be-/angespuckt	Bedroht	Eigentum beschädigt	Bestohlen	Beraubt	Körp. Angriff (nicht verletzt)	Körp. Angriff (leicht verletzt)	Körp. Angriff (schwer verletzt)	Fallzahl gesamt (N)
Angestellter	36.0	3.5	11.4	3.4	12.2	7.0	8.6	3.5	7.9	3.7	0.8	10013
Beamter	35.2	3.1	11.3	3.3	12.2	7.5	9.2	3.2	7.3	2.1	0.3	1138
Un-/ angelernter Arbeiter	42.9	5.4	15.6	4.9	14.6	7.8	9.8	4.9	12.7	5.9	2.4	205
Facharbeiter	33.5	3.8	13.1	3.8	13.4	7.9	7.6	3.1	9.0	3.4	1.2	1082
Freiberuflich Tätiger	35.8	4.3	13.3	4.0	14.0	9.3	10.6	4.7	8.7	3.6	1.3	936
Selbständiger	32.0	3.4	11.1	2.9	11.6	8.7	10.3	5.1	8.1	3.5	1.4	2391
Arbeitsloser/Arbeitssuchender	43.2	5.8	20.1	5.8	22.4	11.9	14.3	8.1	13.5	8.9	2.7	1277
Rentner/Pensionär	33.2	5.7	15.6	5.7	17.5	9.2	17.2	7.6	12.0	5.7	3.0	576
Wehr-/Ersatzdienstleistender	51.0	9.5	18.9	4.9	16.1	8.2	8.2	4.5	13.2	6.2	2.9	243
Student	42.9	4.1	12.0	3.8	12.6	4.8	6.1	2.4	7.2	3.1	0.8	2939
Auszubildender	54.6	8.8	19.8	6.7	20.6	9.8	9.4	3.9	17.7	8.7	2.2	1348
Schüler	62.3	15.1	24.8	8.0	25.5	12.4	9.5	5.5	20.8	10.5	2.6	1216
Nicht erwerbstätig/in	46.9	11.1	20.1	9.6	23.8	11.7	12.0	6.5	13.9	9.3	2.5	324
Anderes	53.3	8.9	26.7	11.1	24.4	11.1	13.3	11.1	20.0	8.9	6.7	45
Soldat	31.7	6.7	10.0	3.3	11.7	6.7	3.3	3.3	6.7	5.0	0.0	60
Sonstiges	45.5	8.2	20.9	10.5	23.9	11.2	12.7	8.2	12.7	5.2	3.7	134
Total	39.4	4.9	13.6	4.2	14.4	7.9	9.2	4.1	9.7	4.6	1.3	23927

Tab. 17: Anteil erlebter Gewaltformen (Mehrfachviktimsierung) in den letzten 12 Monaten nach Selbstbezeichnung der Opfer (Prozent)

	Belästigt, beleidigt	Mit Gegenstand beworfen	Bedrängt, genötigt	Be-/angespuckt	Bedroht	Eigentum beschädigt	Bestohlen	Beraubt	Körp. Angriff (nicht verletzt)	Körp. Angriff (leicht verletzt)	Körp. Angriff (schwer verletzt)	Fallzahl gesamt (N)
Schwul	40.2	4.7	13.0	4.2	14.1	7.5	9.1	4.0	9.0	4.4	1.2	17110
Homosexuell	42.2	6.0	16.4	5.2	16.9	10.3	10.4	4.6	12.0	5.7	1.7	2176
Bisexuell	31.5	4.0	12.9	2.9	12.3	7.1	8.4	3.7	10.2	4.3	0.7	3161
Heterosexuell	12.4	0.0	4.5	1.1	3.4	3.4	2.3	0.0	3.4	0.0	0.0	89
Transsex./-gender	67.5	18.2	37.7	16.9	32.5	18.2	10.4	9.1	29.9	15.6	7.8	77
Lehne Selbstdef. ab	44.6	6.5	17.3	4.6	18.7	11.7	11.7	5.0	11.5	6.0	2.1	820
Anderes	43.6	6.9	20.4	4.9	18.5	8.8	11.0	6.1	13.0	5.9	2.4	491
Total	39.4	4.9	13.6	4.2	14.4	7.9	9.2	4.1	9.7	4.6	1.3	23924

Tab. 18: Anteil erlebter Gewaltformen (Mehrfachviktimsierung) in den letzten 12 Monaten nach Beziehungsstatus der Opfer (Prozent)

	Belästigt, beleidigt	Mit Gegenstand beworfen	Bedrängt, genötigt	Be-/angespuckt	Bedroht	Eigentum beschädigt	Bestohlen	Beraubt	Körp. Angriff (nicht verletzt)	Körp. Angriff (leicht verletzt)	Körp. Angriff (schwer verletzt)	Fallzahl gesamt (N)
Keine	41.8	5.5	15.0	4.4	15.7	8.4	10.4	4.7	11.0	5.3	1.6	11672
Mit einem Mann	38.8	4.4	12.4	4.2	13.6	7.6	8.0	3.5	8.4	4.0	1.0	10821
Mit einer Frau	23.3	2.7	11.4	2.4	10.0	5.5	8.3	3.4	8.6	3.2	0.8	1268
Mit Mann und Frau	30.0	9.1	18.2	3.6	13.6	12.7	11.8	5.5	11.8	7.3	3.6	110
Sonstiges	46.3	3.7	20.4	7.4	18.5	7.4	11.1	3.7	9.3	3.7	0.0	54
Total	39.4	4.9	13.6	4.2	14.4	7.9	9.2	4.1	9.7	4.6	1.3	23925

Abb. 4: Verteilung des subjektiv bedeutsamsten Vorfalles in den letzten 12 Monaten auf Arten nach Alterskohorte der Opfer (Prozent)

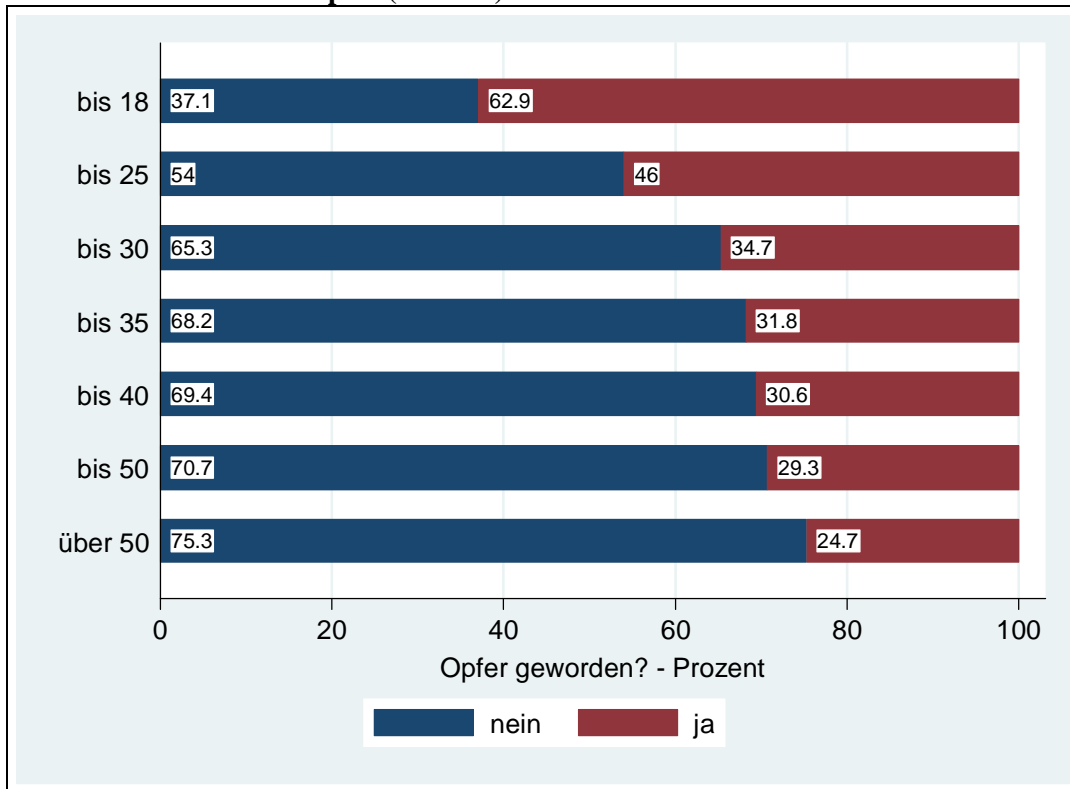

Hinweise zum Lesen der Tabellen Tab.19 bis Tab.24:

Diese Tabellen fassen zusammen, wie sich der subjektiv bedeutsamste Vorfall auf die einzelnen Gewaltformen innerhalb verschiedener Untergruppen verteilt bzw. wie hoch der Anteil der Befragten ist, der die jeweilige Gewaltform als subjektiv bedeutsamste angegeben hat. Prozentuiert wird hierbei nur auf diejenigen Befragten, die auch einen subjektiv bedeutsamsten Vorfall für die letzten 12 Monate genannt haben.

Um die Interpretation der Angaben zu vereinfachen, wird in der zweiten Spalte noch einmal der Prozentsatz innerhalb der Untergruppe angegeben, der in den letzten 12 Monaten Opfer eines Gewaltvorfalls geworden ist. Wie viele Befragte sich hinter diesem Prozentsatz verbergen, wird durch die Fallzahl in der letzten Spalte ersichtlich, die auch gleichzeitig die Prozentuierungsbasis darstellt für die Verteilung des Vorfalles auf die Gewaltformen.

Lesebeispiel (Alterskohorte der Opfer):

In der ersten Zeile können wir ablesen, dass 62.9 Prozent von den Befragten bis 18 Jahren einen Vorfall für die letzten 12 Monate genannt haben. Von diesen 374 Befragten (bis 18 Jahre alt/mit Vorfall), gaben 72.7 Prozent als subjektiv bedeutsamsten Vorfall eine Belästigung/Beleidigung an und 1.1 Prozent gaben an bestohlen worden zu sein.

bis 18	62.9	72.7	2.1	4.3	1.9	4.3	0.8	1.1	0.8	5.9	3.5	2.7	374
	Opferanteil		belästigt/beleidigt				bestohlen						Anzahl Befragte
19 - 25	46.0	70.6	1.5	5.3	1.9	5.6	1.9	2.6	0.8	4.5	3.9	1.6	2689

Von den Befragten im Alter zwischen 19 und 25 Jahren sind 46 Prozent innerhalb der letzten 12 Monate Opfer eines Gewaltvorfalls geworden (2689 Befragte). Von diesen gaben 70.6 Prozent an, dass es sich bei dem subjektiv bedeutsamsten Vorfall um eine Belästigung/Beleidigung gehandelt hat und für 2.6 Prozent war dieser Vorfall ein Diebstahl.



Tab. 19: Verteilung des subjektiv bedeutsamsten Vorfalls in den letzten 12 Monaten auf Arten nach Alterskohorte der Opfer (Prozent)

	Vorfall genannt	Belästigt, beleidigt	Mit Gegenstand beworfen	Bedrängt, genötigt	Be-/angespuckt	Bedroht	Eigentum beschädigt	Bestohlen	Beraubt	Körf. Angriff (nicht verletzt)	Körf. Angriff (leicht verletzt)	Körf. Angriff (schwer verletzt)	Fallzahl gesamt (N)
bis 18	62.9	72.7	2.1	4.3	1.9	4.3	0.8	1.1	0.8	5.9	3.5	2.7	374
19 - 25	46.0	70.6	1.5	5.3	1.9	5.6	1.9	2.6	0.8	4.5	3.9	1.6	2689
26 - 30	34.7	65.8	1.6	5.0	2.3	6.0	3.9	5.1	1.1	3.8	3.7	1.6	1676
31 - 35	31.8	63.4	1.7	5.5	1.4	5.7	5.4	7.4	1.3	4.0	3.8	0.6	1059
36 - 40	30.6	61.1	0.7	3.9	2.1	4.6	6.1	10.3	1.4	4.6	3.8	1.4	1078
41 - 50	29.3	57.4	1.5	5.4	1.8	6.9	5.9	11.2	2.1	3.5	3.1	1.2	1245
über 51	24.7	51.6	0.8	4.2	2.4	7.9	5.0	16.8	4.7	4.2	1.8	0.5	380
Total	35.6	64.9	1.5	5.0	1.9	5.8	3.9	6.5	1.4	4.2	3.6	1.4	8501

Tab. 20: Verteilung des subjektiv bedeutsamsten Vorfalls in den letzten 12 Monaten auf Arten nach Wohnortsgröße der Opfer (Prozent)

	Vorfall genannt	Belästigt, beleidigt	Mit Gegenstand beworfen	Bedrängt, genötigt	Be-/angespuckt	Bedroht	Eigentum beschädigt	Bestohlen	Beraubt	Körf. Angriff (nicht verletzt)	Körf. Angriff (leicht verletzt)	Körf. Angriff (schwer verletzt)	Fallzahl gesamt (N)
unter 10.000	35.3	69.5	1.7	5.7	1.5	5.5	3.3	3.2	0.4	4.3	4.0	1.0	1060
10.000 - 50.000	35.3	67.3	1.4	5.1	1.6	5.5	4.1	4.8	0.6	5.0	3.3	1.4	1467
50.000 - 100.000	35.4	66.2	0.8	5.3	2.1	6.2	4.5	5.8	1.2	3.2	3.2	1.5	894
100.000 - 500.000	34.4	66.2	1.4	4.9	1.4	5.6	4.9	6.6	1.3	3.5	3.4	1.0	1893
500.000 - 1 Million	35.4	63.2	1.5	5.0	2.1	4.9	3.5	8.3	1.8	4.6	3.6	1.5	1072
über 1 Million	37.2	59.9	1.7	4.6	2.7	6.7	3.3	8.5	2.4	4.5	4.0	1.8	2113
Total	35.6	64.9	1.4	5.0	1.9	5.8	3.9	6.5	1.4	4.2	3.6	1.4	8499

Tab. 21: Verteilung des subjektiv bedeutsamsten Vorfalls in den letzten 12 Monaten auf Arten nach Bildungsstatus der Opfer (Prozent)

	Vorfall genannt	Belästigt, beleidigt	Mit Gegenstand beworfen	Bedrängt, genötigt	Be-/angespuckt	Bedroht	Eigentum beschädigt	Bestohlen	Beraubt	Körf. Angriff (nicht verletzt)	Körf. Angriff (leicht verletzt)	Körf. Angriff (schwer verletzt)	Fallzahl gesamt (N)
Keinen/Anderer/Unbek.	37.9	48.6	6.9	5.6	2.8	4.2	8.3	5.6	1.4	6.9	8.3	1.4	72
Haupt-/Volksschule/POS, 8./9. Klasse	32.2	61.6	1.3	4.9	1.3	7.1	5.1	6.9	1.1	5.0	3.7	2.1	844
Mittlere Reife, Fachschulabschluss/POS	34.8	63.4	1.3	5.5	2.0	5.9	4.4	7.2	1.4	3.5	4.2	1.3	2583
Abitur, erweiterte OS mit Abschluss	36.6	66.4	1.4	5.1	2.2	6.3	3.6	5.0	1.2	4.5	3.1	1.3	2167
(Fach-)Hochschulabschluss	32.9	63.6	1.4	4.8	2.0	5.1	4.3	8.7	1.9	4.1	3.2	1.1	2147
Schüler: Andere/Unbek.	63.2	70.8	1.0	6.3	0.0	4.2	0.0	0.0	2.1	4.2	9.4	2.1	96
Schüler: Haupt-/Volksschule	56.5	69.2	5.1	5.1	2.6	10.3	0.0	0.0	0.0	5.1	0.0	2.6	39
Schüler: Realschule	54.6	75.6	1.7	3.3	1.7	5.4	0.8	0.8	0.8	4.1	3.7	2.1	242
Schüler: Gymnasium	56.0	77.4	1.6	3.2	1.6	3.9	0.7	1.6	0.0	5.2	2.6	2.3	309
Total	35.6	64.9	1.5	5.0	1.9	5.8	3.9	6.5	1.4	4.2	3.6	1.4	8499

Tab. 22: Verteilung des subjektiv bedeutsamsten Vorfalls in den letzten 12 Monaten auf Arten nach Erwerbsstatus der Opfer (Prozent)

	Vorfall genannt	Belästigt, beleidigt	Mit Gegenstand beworfen	Bedrängt, genötigt	Be-/angespuckt	Bedroht	Eigentum beschädigt	Bestohlen	Beraubt	Köorp.-Angriff (nicht verletzt)	Köorp.-Angriff (leicht verletzt)	Köorp.-Angriff (schwer verletzt)	Fallzahl gesamt (N)
Angestellter	32.0	64.0	1.2	5.4	2.0	5.7	4.6	7.6	1.5	3.6	3.6	0.9	3204
Beamter	33.5	65.8	2.1	4.2	1.8	6.3	6.3	6.6	1.1	3.7	1.8	0.3	380
Un-/ angelernter Arbeiter	38.1	56.4	2.6	2.6	2.6	3.9	5.1	5.1	2.6	9.0	7.7	2.6	78
Facharbeiter	29.4	66.4	1.3	4.4	2.5	4.4	4.7	5.4	0.9	4.7	3.5	1.9	318
Freiberuflich Tätiger	35.4	56.5	0.9	4.8	3.3	6.0	6.0	9.7	1.2	7.0	3.9	0.6	331
Selbständiger	31.5	59.0	1.1	4.7	1.3	4.8	6.9	11.0	2.8	3.5	2.7	2.3	752
Arbeitsloser/Arbeitssuchender	38.7	55.5	1.8	5.9	0.6	8.7	4.7	7.5	1.2	5.3	5.9	2.9	492
Rentner/Pensionär	27.4	50.0	1.3	7.6	3.2	7.0	3.2	14.6	3.8	4.4	3.8	1.3	158
Wehr-/Ersatzdienstleistender	47.3	71.3	2.6	5.2	0.0	5.2	0.9	2.6	1.7	5.2	1.7	3.5	115
Student	37.9	69.7	1.6	5.2	1.9	6.5	2.0	4.3	0.8	4.2	2.8	1.1	1114
Auszubildender	49.1	70.5	1.7	4.5	2.1	5.9	1.8	2.4	0.6	4.5	4.5	1.4	662
Schüler	56.4	75.4	1.8	3.8	1.5	4.8	0.6	1.0	0.6	4.7	3.8	2.2	686
Nicht erwerbstätig/in	38.6	62.4	1.6	5.6	5.6	5.6	3.2	7.2	0.8	2.4	4.0	1.6	125
Anderes	40.0	77.8	0.0	5.6	5.6	5.6	0.0	0.0	0.0	0.0	0.0	5.6	18
Soldat	23.3	71.4	7.1	0.0	0.0	0.0	7.1	0.0	0.0	0.0	14.3	0.0	14
Sonstiges	37.3	56.0	6.0	2.0	2.0	6.0	0.0	8.0	2.0	8.0	8.0	2.0	50
Total	35.6	64.9	1.5	5.0	1.9	5.8	3.9	6.5	1.4	4.2	3.6	1.4	8497

Tab. 23: Verteilung des subjektiv bedeutsamsten Vorfalles in den letzten 12 Monaten auf Arten nach Selbstbezeichnung der Opfer (Prozent)

	Vorfall genannt	Belästigt, beleidigt	Mit Gegenstand beworfen	Bedrängt, genötigt	Be-/angespuckt	Bedroht	Eigentum beschädigt	Bestohlen	Beraubt	Körp. Angriff (nicht verletzt)	Körp. Angriff (leicht verletzt)	Körp. Angriff (schwer verletzt)	Fallzahl gesamt (N)
Schul	36.2	66.0	1.4	4.3	2.0	5.5	3.9	6.6	1.3	4.0	3.6	1.4	6196
Homosexuell	37.5	64.4	1.5	5.9	2.1	6.8	3.7	5.4	1.6	4.2	2.9	1.6	815
Bisexuell	29.3	60.5	1.2	8.0	1.3	6.3	4.4	7.5	1.7	4.4	4.1	0.7	926
Heterosexuell	11.2	60.0	0.0	10.0	0.0	0.0	0.0	10.0	0.0	20.0	0.0	0.0	10
Transsex./-gender	58.4	56.8	2.3	9.1	4.6	6.8	0.0	0.0	0.0	15.9	0.0	4.6	44
Lehne Selbstdef. ab	39.2	61.1	2.8	6.9	1.3	7.5	4.1	4.7	1.6	4.1	4.4	1.9	321
Anderes	37.5	60.1	1.1	6.6	1.1	7.1	4.4	7.1	1.6	4.9	3.8	2.2	183
Total	35.6	64.9	1.5	5.0	1.9	5.8	3.9	6.5	1.4	4.2	3.6	1.4	8495

Tab. 24: Verteilung des subjektiv bedeutsamsten Vorfalles in den letzten 12 Monaten auf Arten nach Beziehungsstatus der Opfer (Prozent)

	Vorfall genannt	Belästigt, beleidigt	Mit Gegenstand beworfen	Bedrängt, genötigt	Be-/angespuckt	Bedroht	Eigentum beschädigt	Bestohlen	Beraubt	Körp. Angriff (nicht verletzt)	Körp. Angriff (leicht verletzt)	Körp. Angriff (schwer verletzt)	Fallzahl gesamt (N)
Keine	37.5	64.8	1.3	5.2	1.8	5.9	3.3	7.0	1.5	4.4	3.5	1.6	4369
Mit einem Mann	35.1	65.7	1.7	4.5	2.1	5.8	4.6	5.8	1.2	4.0	3.6	1.2	3793
Mit einer Frau	21.7	54.2	0.7	9.1	2.6	6.9	5.8	9.1	2.2	4.7	4.4	0.4	275
Mit Mann und Frau	33.6	56.8	2.7	13.5	0.0	0.0	2.7	5.4	0.0	5.4	8.1	5.4	37
Sonstiges	44.4	75.0	0.0	4.2	0.0	0.0	4.2	8.3	0.0	4.2	4.2	0.0	24
Total	35.6	64.9	1.5	5.0	1.9	5.8	3.9	6.5	1.4	4.2	3.6	1.4	8498

4. Analyse der Vorfälle

Abb. 5: Wochentag des Vorfalls (Prozent)



Abb. 6: Uhrzeit des Vorfalls



Abb. 7: Bekanntheit des Vorfalles (Prozent)

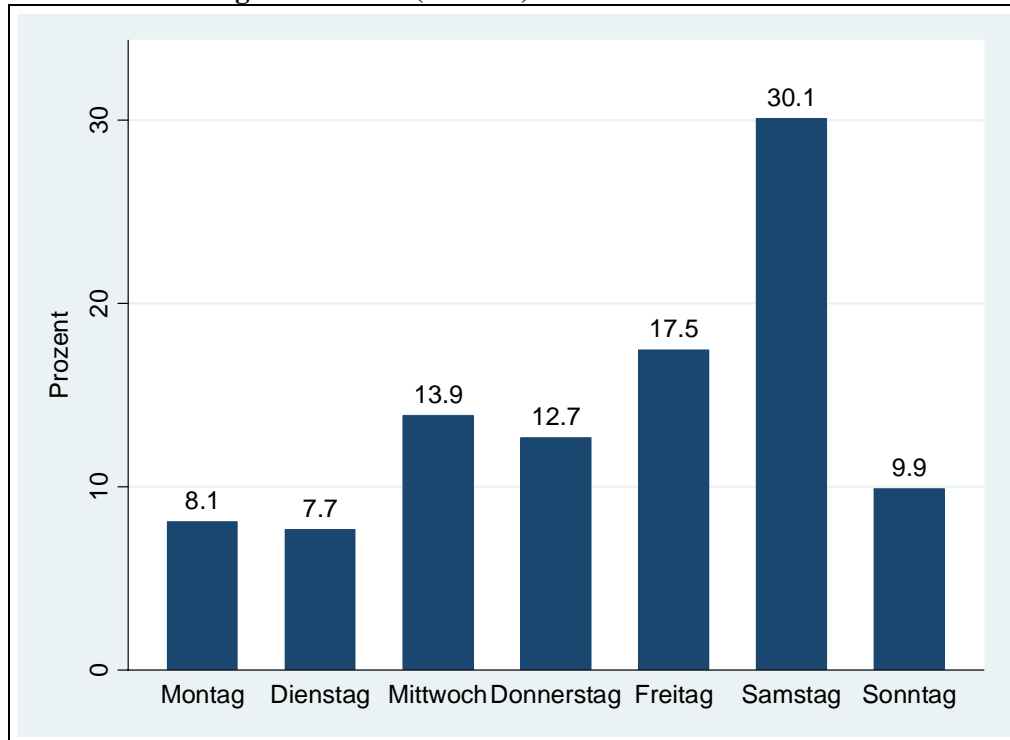

Abb. 8: Alter des Täters/der Täter (Prozent)

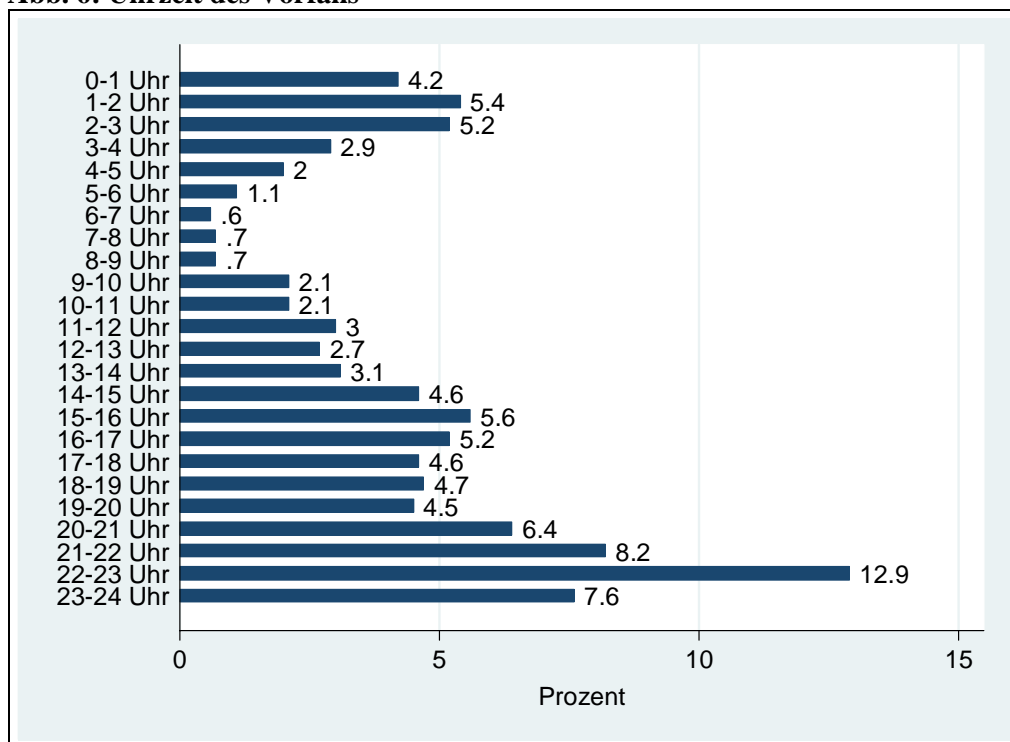

Mehrfachnennungen möglich

Abb. 9: Anzahl der Täter nach Form des Vorfalls (Prozent)

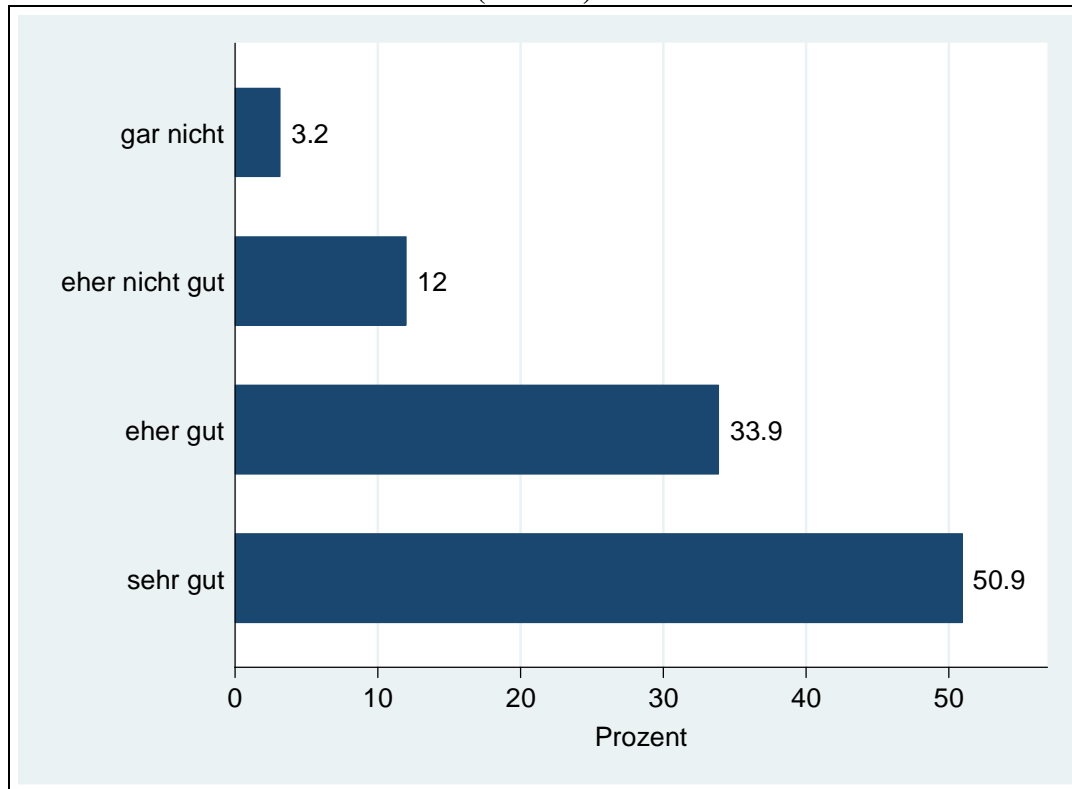
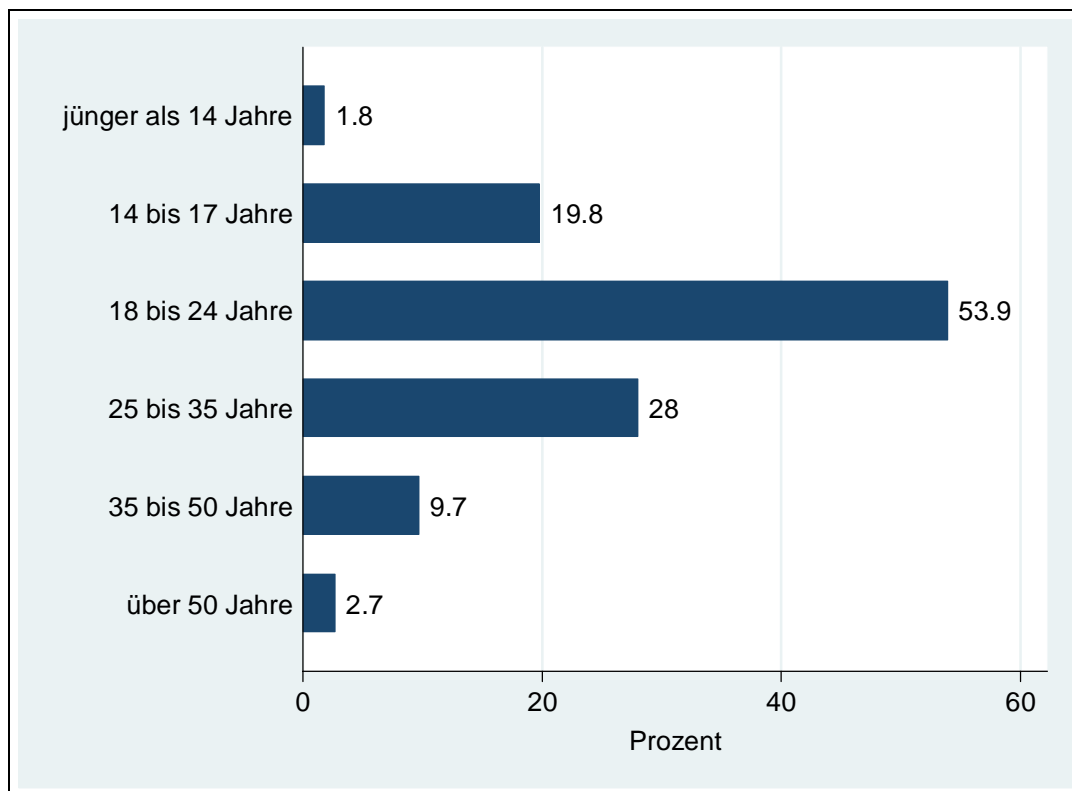

Abb. 10: Näheres Umfeld des Täters/ der Täter (Prozent)



Abb. 11: Weiteres Umfeld des Täters/ der Täter (Prozent)

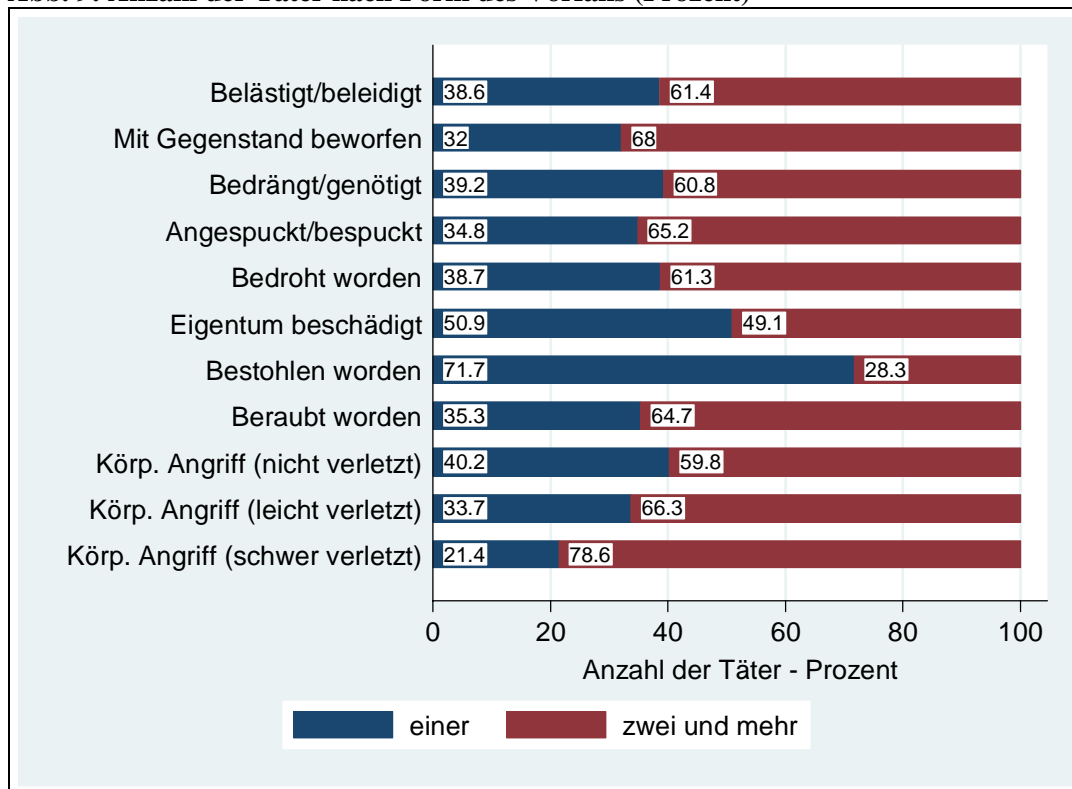

Hinweise zum Lesen der Tabellen Tab.25 bis Tab.48:

Diese Tabellen liefern nähere Informationen zu den genannten Vorfällen. Hierbei werden die Vorfälle nach verschiedenen Merkmalen (z.B. Alter des Opfers, Vorfallsgegend, Täterumfeld) unterschieden. Prozentuiert wird hierbei nur auf diejenigen Befragten, die auch einen subjektiv bedeutsamsten Vorfall für die letzten 12 Monate genannt haben.

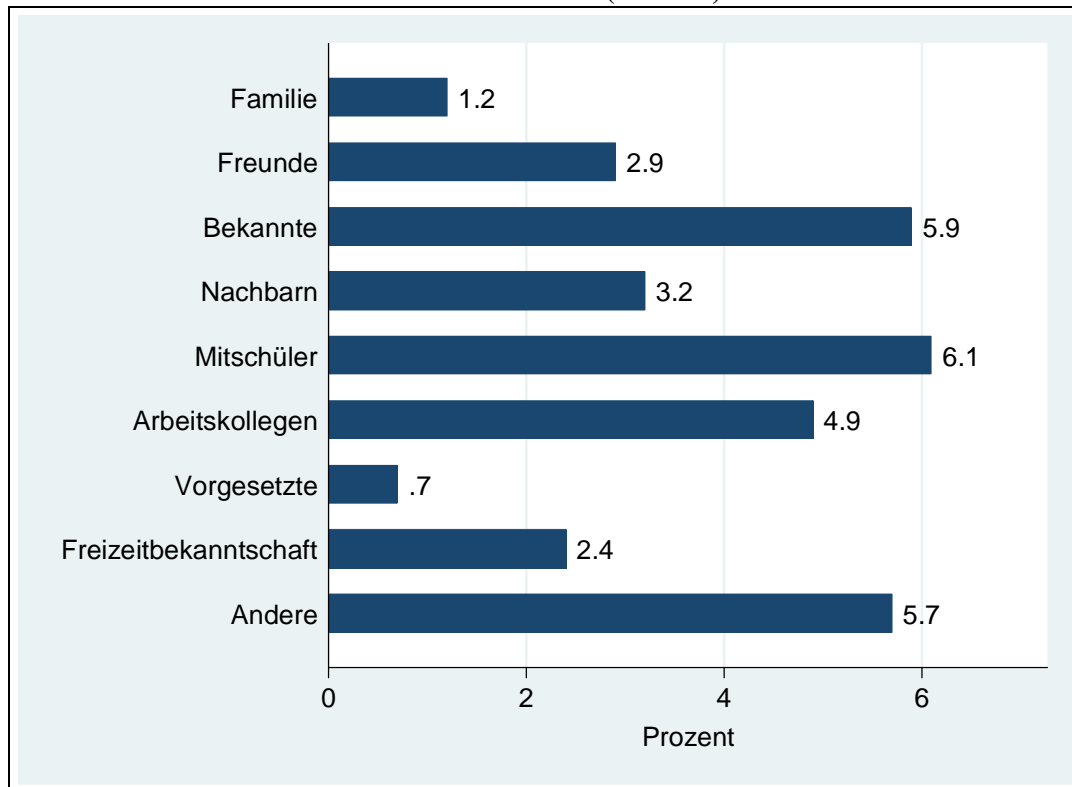
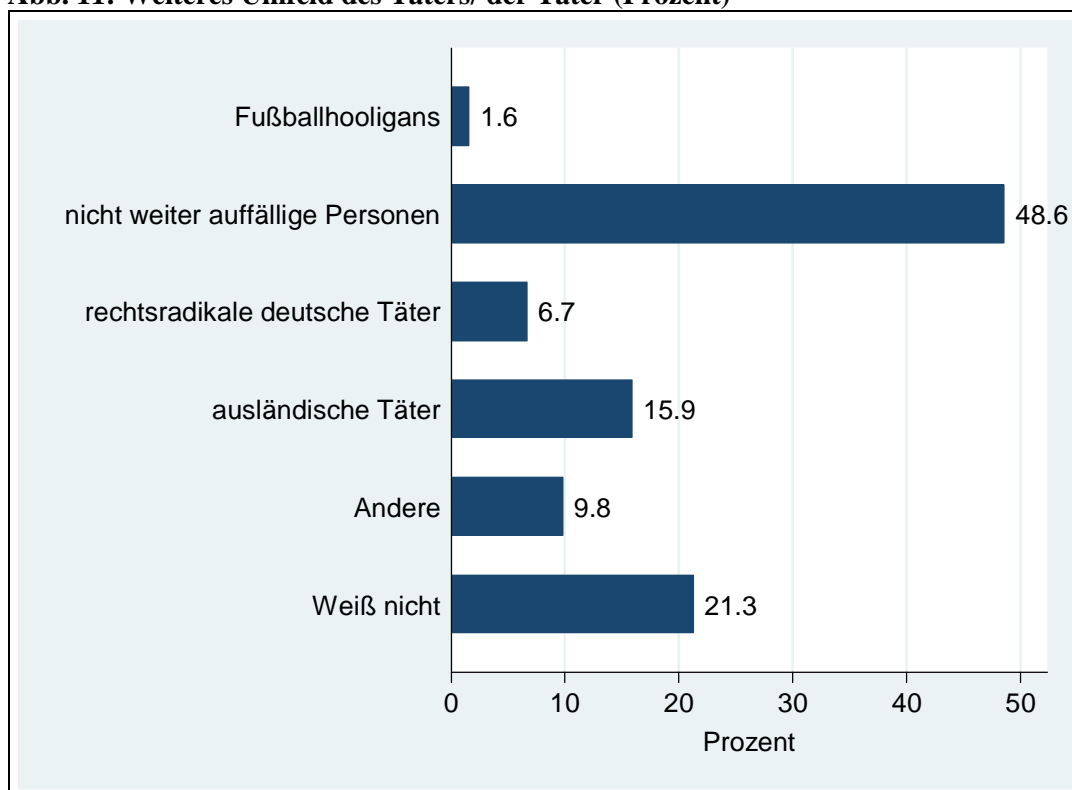
Dabei differenzieren die Tabellen noch nach Raumeinheiten (Bundesländer, Bezirke, Städte). Die Tabellen mit ungeraden Tabellen-Nummern (Tab.25, Tab.27...) beziehen sich dabei auf Befragte, die die jeweilige Raumeinheit als Wohnort angegeben haben, die Tabellen mit geraden Tabellen-Nummern (Tab.26, Tab.28...) auf diejenigen Befragten, die die jeweilige Raumeinheit als Tatort angegeben haben.

Lesebeispiel (Wohnort):

In der ersten Zeile können wir ablesen, dass insgesamt 1173 Befragte mit einem subjektiv bedeutsamsten Vorfall innerhalb der letzten 12 Monate, als Wohnort Berlin angegeben haben. Von diesen Befragten (Berlin als Wohnort/Vorfall genannt) sind 2.2 Prozent bis zu 18 Jahre alt und 15.2 Prozent zwischen 36 und 40 Jahre alt.

Berlin	2.2	22.5	16.6	12.9	15.2	23.7	6.9	1173
	bis 18 Jahre			36-40 Jahre			Anzahl Befragte	
Baden-Württemberg	4.2	33.7	23.5	13.1	10.6	12.1	2.8	812

Von den Befragten mit Vorfall, die Baden-Württemberg als Wohnort angegeben haben (812), sind 4.2 Prozent bis zu 18 Jahre alt und lediglich 10.6 Prozent im Alter zwischen 36 und 40 Jahre.

Tab. 25: Altersstruktur der Opfer nach Wohnort – Bundesland (Prozent)

	bis 18	19 - 25	26 - 30	31 - 35	36 - 40	41 - 50	über 51	Fallzahl gesamt (N)
Berlin	2.2	22.5	16.6	12.9	15.2	23.7	6.9	1173
Baden-Württemberg	4.2	33.7	23.5	13.1	10.6	12.1	2.8	812
Bayern	4.3	35.8	22.1	11.3	11.3	11.6	3.6	1006
Brandenburg	10.7	37.1	15.7	13.8	7.6	11.3	3.8	159
Bremen	4.6	28.7	17.2	16.1	16.1	12.6	4.6	87
Hamburg	2.7	18.7	21.4	15.0	18.2	19.0	5.1	374
Hessen	3.7	29.9	18.6	12.6	15.3	16.0	4.0	602
Mecklenburg-Vorp.	8.1	43.6	14.8	7.4	8.1	11.4	6.7	149
Niedersachsen	6.2	37.3	17.2	11.8	12.7	10.8	4.0	628
Nordrhein-Westfalen	3.9	30.4	20.5	13.9	13.1	14.3	3.9	2006
Rheinland-Pfalz	6.7	33.6	20.5	13.7	14.4	7.7	3.5	313
Saarland	5.8	38.5	23.1	16.4	6.7	5.8	3.9	104
Sachsen	3.8	41.9	20.8	9.5	9.5	11.6	2.9	346
Sachsen-Anhalt	8.6	43.0	17.7	7.5	7.5	10.2	5.4	186
Schleswig-Holstein	3.7	31.9	18.1	9.0	10.1	20.7	6.4	188
Thüringen	5.3	43.7	15.9	11.3	8.6	12.6	2.7	151
Deutschland unbek.	2.5	16.1	18.5	7.4	16.1	24.7	14.8	81
Ausland	10.8	28.1	20.1	6.5	13.0	13.0	8.6	139
Total	4.4	31.6	19.7	12.5	12.7	14.6	4.5	8504

Lesebeispiel (Tatort):

In der ersten Zeile können wir ablesen, dass insgesamt 1190 Befragte mit einem subjektiv bedeutsamsten Vorfall innerhalb der letzten 12 Monate, als Tatort Berlin angegeben haben. Von diesen Befragten (Berlin als Tatort/Vorfall genannt) sind 2.1 Prozent bis zu 18 Jahre alt und 15.6 Prozent zwischen 36 und 40 Jahre alt.

Berlin	2.1	21.4	17.0	13.2	15.6	24.3	6.4	1190
	bis 18 Jahre		36-40 Jahre			Anzahl Befragte		
Baden-Württemberg	4.2	35.6	23.6	13.2	10.7	10.1	2.6	764

Von den Befragten mit Vorfall, die Baden-Württemberg als Tatort angegeben haben (764), sind 4.2 Prozent bis zu 18 Jahre alt und lediglich 10.7 Prozent im Alter zwischen 36 und 40 Jahre.

Tab. 26: Altersstruktur der Opfer nach Tatort – Bundesland (Prozent)

	bis 18	19 - 25	26 - 30	31 - 35	36 - 40	41 - 50	über 51	Fallzahl gesamt (N)
Berlin	2.1	21.4	17.0	13.2	15.6	24.3	6.4	1190
Baden-Württemberg	4.2	35.6	23.6	13.2	10.7	10.1	2.6	764
Bayern	4.3	35.3	21.8	11.4	11.6	11.8	3.7	945
Brandenburg	11.4	36.9	12.1	12.1	5.7	19.9	2.1	141
Bremen	3.3	31.1	21.1	14.4	16.7	11.1	2.2	90
Hamburg	2.2	20.7	21.8	13.7	16.7	19.9	5.1	372
Hessen	3.4	30.2	20.3	12.4	15.3	15.0	3.4	587
Mecklenburg-Vorp.	9.4	44.3	13.4	8.1	7.4	10.7	6.7	149
Niedersachsen	6.9	37.7	17.3	12.0	11.7	10.6	3.8	583
Nordrhein-Westfalen	4.2	31.0	20.6	14.1	13.0	13.5	3.7	1926
Rheinland-Pfalz	7.2	38.4	20.2	11.0	13.7	5.7	3.8	263
Saarland	7.1	39.8	23.5	14.3	5.1	6.1	4.1	98
Sachsen	3.9	44.9	21.1	9.8	8.0	9.5	2.7	336
Sachsen-Anhalt	7.7	43.4	19.2	6.6	7.7	9.3	6.0	182
Schleswig-Holstein	5.8	37.0	18.5	9.8	8.7	16.8	3.5	173
Thüringen	4.5	43.3	16.6	11.5	8.3	12.7	3.2	157
Deutschland unbek.	3.8	14.1	11.7	9.4	17.8	26.8	16.4	213
Ausland	4.9	23.2	20.7	12.0	15.7	16.7	6.8	324
Total	4.4	31.6	19.7	12.4	12.7	14.7	4.5	8493

Tab. 27: Altersstruktur der Opfer nach Wohnort – Berliner Bezirk (Prozent)

	bis 18	19 - 25	26 - 30	31 - 35	36 - 40	41 - 50	über 51	Fallzahl gesamt (N)
Charlottenburg	3.3	20.0	15.0	10.0	10.0	38.3	3.3	60
Friedrichshain	0.9	25.7	24.8	15.9	15.0	14.2	3.5	113
Hellersdorf	5.3	52.6	15.8	5.3	5.3	15.8	0.0	19
Hohenschönhausen	13.3	60.0	6.7	6.7	13.3	0.0	0.0	15
Köpenick	0.0	37.5	12.5	12.5	12.5	25.0	0.0	16
Kreuzberg	0.0	21.2	23.5	12.9	17.7	23.5	1.2	85
Lichtenberg	3.0	33.3	30.3	3.0	9.1	15.2	6.1	33
Marzahn	11.8	35.3	11.8	17.7	5.9	5.9	11.8	17
Mitte	5.1	25.3	21.5	15.2	6.3	21.5	5.1	79
Neukölln	2.6	15.4	21.8	19.2	16.7	20.5	3.9	78
Pankow	3.9	34.6	7.7	11.5	19.2	15.4	7.7	26
Prenzlauer Berg	0.0	25.2	21.3	13.4	18.9	17.3	3.9	127
Reinickendorf	0.0	28.0	16.0	20.0	8.0	12.0	16.0	25
Spandau	0.0	41.4	13.8	10.3	6.9	20.7	6.9	29
Schöneberg	0.0	10.2	6.6	9.6	23.4	41.3	9.0	167
Steglitz	6.1	15.2	15.2	9.1	12.1	27.3	15.2	33
Tempelhof	3.7	11.1	7.4	11.1	29.6	18.5	18.5	27
Tiergarten	0.0	27.5	13.7	11.8	11.8	25.5	9.8	51
Treptow	6.7	26.7	26.7	13.3	6.7	13.3	6.7	15
Wedding	2.1	20.8	12.5	12.5	20.8	22.9	8.3	48
Weißensee	11.1	27.8	22.2	0.0	11.1	16.7	11.1	18
Wilmersdorf	1.8	14.6	9.1	18.2	10.9	30.9	14.6	55
Zehlendorf	0.0	33.3	0.0	33.3	0.0	22.2	11.1	9
Berlin unbekannt	5.9	14.7	14.7	14.7	11.8	23.5	14.7	34
Total	2.2	22.7	16.5	12.9	15.1	23.7	7.0	1179

Tab. 28: Altersstruktur der Opfer nach Tatort – Berliner Bezirk (Prozent)

	bis 18	19 - 25	26 - 30	31 - 35	36 - 40	41 - 50	über 51	Fallzahl gesamt (N)
Charlottenburg	1.4	16.9	14.1	11.3	9.9	38.0	8.5	71
Friedrichshain	1.2	26.5	25.3	18.1	9.6	14.5	4.8	83
Hellersdorf	6.3	62.5	18.8	0.0	6.3	6.3	0.0	16
Hohenschönhausen	8.3	66.7	8.3	8.3	8.3	0.0	0.0	12
Köpenick	0.0	33.3	16.7	16.7	25.0	8.3	0.0	12
Kreuzberg	1.6	22.1	13.4	18.1	15.8	25.2	3.9	127
Lichtenberg	0.0	37.5	29.2	8.3	4.2	20.8	0.0	24
Marzahn	10.7	42.9	17.9	3.6	17.9	0.0	7.1	28
Mitte	0.0	31.5	28.2	8.9	9.7	18.6	3.2	124
Neukölln	5.0	17.5	20.0	12.5	17.5	22.5	5.0	80
Pankow	15.4	15.4	23.1	15.4	7.7	23.1	0.0	13
Prenzlauer Berg	1.1	19.8	20.9	16.5	20.9	16.5	4.4	91
Reinickendorf	7.7	7.7	23.1	30.8	0.0	15.4	15.4	13
Spandau	4.4	43.5	13.0	13.0	4.4	17.4	4.4	23
Schöneberg	1.7	6.7	9.6	12.9	21.3	40.0	7.9	240
Steglitz	0.0	27.3	9.1	18.2	9.1	18.2	18.2	11
Tempelhof	0.0	23.8	4.8	9.5	42.9	14.3	4.8	21
Tiergarten	0.0	10.9	19.6	13.0	19.6	23.9	13.0	46
Treptow	10.0	30.0	0.0	10.0	20.0	20.0	10.0	10
Wedding	3.3	23.3	20.0	10.0	16.7	16.7	10.0	60
Weißensee	0.0	33.3	0.0	0.0	16.7	50.0	0.0	6
Wilmersdorf	0.0	4.4	13.0	30.4	17.4	17.4	17.4	23
Zehlendorf	0.0	50.0	16.7	16.7	0.0	16.7	0.0	6
Berlin unbekannt	0.0	27.3	16.4	10.9	10.9	25.5	9.1	55
Total	2.1	21.4	17.1	13.3	15.6	24.2	6.4	1195

Tab. 29: Altersstruktur der Opfer nach Wohnort – Stadt (Prozent)

	bis 18	19 - 25	26 - 30	31 - 35	36 - 40	41 - 50	über 51	Fallzahl gesamt (N)
Aachen	1.9	39.6	17.0	11.3	9.4	17.0	3.8	53
Augsburg	2.4	42.9	21.4	11.9	9.5	11.9	0.0	42
Berlin	2.2	22.6	16.6	12.9	15.2	23.7	6.9	1175
Bielefeld	0.0	33.9	23.2	12.5	14.3	16.1	0.0	56
Bochum	3.3	37.7	24.6	14.8	9.8	9.8	0.0	61
Bonn	2.0	22.5	26.5	16.3	18.4	8.2	6.1	49
Braunschweig	12.8	30.8	20.5	7.7	15.4	10.3	2.6	39
Bremen	4.9	27.2	17.3	14.8	17.3	13.6	4.9	81
Dortmund	2.1	29.5	24.2	7.4	21.1	10.5	5.3	95
Dresden	4.1	43.3	19.6	10.3	8.3	10.3	4.1	97
Duisburg	3.3	20.0	26.7	13.3	6.7	26.7	3.3	30
Düsseldorf	3.8	16.0	28.3	14.2	13.2	19.8	4.7	106
Essen	3.0	31.0	16.0	19.0	14.0	11.0	6.0	100
Frankfurt a.M.	1.0	22.2	19.2	13.8	19.2	19.2	5.4	203
Freiburg i.Br.	0.0	42.1	36.8	13.2	0.0	7.9	0.0	38
Halle	6.4	46.8	19.2	10.6	6.4	10.6	0.0	47
Hamburg	2.7	18.5	21.4	15.1	18.3	19.1	5.0	378
Hannover	3.9	30.7	15.8	11.8	18.9	15.0	3.9	127
Karlsruhe	2.2	40.0	17.8	13.3	17.8	6.7	2.2	45
Kassel	3.1	28.1	28.1	6.3	18.8	12.5	3.1	32
Kiel	9.1	27.3	18.2	11.4	6.8	27.3	0.0	44
Köln	1.0	22.5	21.8	18.4	16.3	16.5	3.6	418
Leipzig	1.8	45.5	27.3	6.4	6.4	11.8	0.9	110
Magdeburg	3.1	56.3	21.9	3.1	0.0	9.4	6.3	32
Mainz	5.9	39.2	13.7	11.8	17.7	5.9	5.9	51
Mannheim	2.4	38.1	20.2	15.5	6.0	14.3	3.6	84
München	2.3	26.1	22.8	11.7	16.0	15.0	6.2	307
Münster	0.0	40.0	20.0	7.3	12.7	18.2	1.8	55
Nürnberg	2.0	30.6	27.6	10.2	9.2	16.3	4.1	98
Rostock	2.2	55.6	13.3	6.7	8.9	11.1	2.2	45
Stuttgart	1.9	22.3	26.1	17.8	17.2	13.4	1.3	157
Würzburg	0.0	40.6	40.6	6.3	0.0	9.4	3.1	32
Total	2.5	27.2	20.5	13.2	14.6	17.4	4.7	4287

Tab. 30: Altersstruktur der Opfer nach Tatort – Stadt (Prozent)

	bis 18	19 - 25	26 - 30	31 - 35	36 - 40	41 - 50	über 51	Fallzahl gesamt (N)
Aachen	4.6	36.4	15.9	15.9	9.1	13.6	4.6	44
Augsburg	2.2	40.0	24.4	6.7	8.9	15.6	2.2	45
Berlin	2.1	21.4	17.0	13.3	15.6	24.2	6.4	1194
Bielefeld	1.7	35.6	25.4	13.6	11.9	10.2	1.7	59
Bochum	5.7	47.2	24.5	9.4	1.9	9.4	1.9	53
Bonn	2.9	26.5	23.5	20.6	17.7	8.8	0.0	34
Braunschweig	14.7	32.4	23.5	8.8	14.7	5.9	0.0	34
Bremen	3.6	31.0	22.6	11.9	16.7	11.9	2.4	84
Dortmund	2.7	28.2	19.1	12.7	14.6	18.2	4.6	110
Dresden	3.3	42.2	23.3	8.9	4.4	13.3	4.4	90
Duisburg	0.0	21.4	25.0	10.7	10.7	21.4	10.7	28
Düsseldorf	3.6	20.5	13.4	21.4	17.0	17.9	6.3	112
Erfurt	3.0	33.3	24.2	6.1	12.1	18.2	3.0	33
Essen	3.0	30.7	21.8	13.9	15.8	10.9	4.0	101
Frankfurt a.M.	0.7	27.8	20.7	11.9	17.4	17.4	4.1	270
Freiburg i.Br.	2.4	41.5	29.3	12.2	4.9	7.3	2.4	41
Halle	4.0	48.0	22.0	10.0	8.0	6.0	2.0	50
Hamburg	2.1	20.6	21.7	13.6	16.8	20.1	5.1	374
Hannover	4.8	30.1	19.2	13.0	15.1	13.7	4.1	146
Karlsruhe	4.0	48.0	8.0	12.0	18.0	6.0	4.0	50
Kassel	2.6	36.8	29.0	5.3	15.8	10.5	0.0	38
Kiel	9.5	26.2	21.4	14.3	4.8	21.4	2.4	42
Koblenz	2.6	42.1	15.8	13.2	10.5	10.5	5.3	38
Köln	1.4	23.3	21.8	16.6	17.4	16.2	3.2	499
Leipzig	0.9	44.4	25.9	7.4	7.4	12.0	1.9	108
Magdeburg	5.0	45.0	25.0	2.5	2.5	12.5	7.5	40
Mainz	10.5	34.2	15.8	10.5	15.8	5.3	7.9	38
Mannheim	3.6	38.1	25.0	19.1	6.0	6.0	2.4	84
München	2.0	25.8	19.8	12.8	15.4	17.1	7.1	298
Münster	2.0	40.0	24.0	8.0	10.0	14.0	2.0	50
Nürnberg	0.9	34.2	23.7	9.7	14.0	13.2	4.4	114
Rostock	7.1	50.0	9.5	9.5	9.5	11.9	2.4	42
Saarbrücken	4.7	32.6	32.6	14.0	4.7	4.7	7.0	43
Stuttgart	1.6	25.5	27.2	16.3	16.3	12.5	0.5	184
Total	2.5	27.8	20.5	13.2	14.4	17.1	4.6	4570

Tab. 31: Bildungsstatus der Opfer nach Wohnort – Bundesland (Prozent)

	Keinen/Andere/ Unbek.	Haupt-/Volksschule/ POS, 8./9. Klasse	Mittlere Reife, Fach- schulabschluss/POS,	Abitur, erweiterte OS mit Abschluss	(Fach-) Hochschulabschluss	Schüler: Andere/Unbek.	Schüler: Haupt-/Volksschule	Schüler: Realschule	Schüler: Gymnasium	Fallzahl gesamt (N)
Berlin	1.1	5.9	26.5	29.1	33.0	0.3	0.3	1.3	2.4	1169
Baden-Württemberg	0.5	12.8	29.4	23.4	25.4	1.1	0.7	3.6	3.1	812
Bayern	1.2	15.1	33.6	22.1	21.0	1.5	0.7	2.2	2.7	1007
Brandenburg	0.6	5.0	37.1	23.9	17.6	0.6	0.0	3.8	11.3	159
Bremen	1.2	10.3	35.6	25.3	25.3	0.0	0.0	0.0	2.3	87
Hamburg	1.3	8.0	27.0	29.4	31.3	0.8	0.3	0.8	1.1	374
Hessen	0.8	8.8	32.5	24.7	26.4	0.8	0.5	3.0	2.5	603
Mecklenburg-Vorp.	0.7	6.7	38.9	19.5	14.1	2.7	0.0	4.7	12.8	149
Niedersachsen	1.0	9.7	33.8	21.2	20.2	2.2	0.3	6.2	5.4	628
Nordrhein-Westfalen	0.4	8.7	28.1	28.7	26.1	1.4	0.3	2.7	3.7	2007
Rheinland-Pfalz	1.0	13.5	29.2	21.5	22.1	1.3	0.6	4.2	6.7	312
Saarland	1.9	16.4	26.9	27.9	20.2	1.0	0.0	3.9	1.9	104
Sachsen	0.3	8.4	30.1	29.8	24.9	0.3	0.3	3.2	2.9	346
Sachsen-Anhalt	1.1	4.8	40.9	21.5	21.5	0.5	0.0	3.8	5.9	186
Schleswig-Holstein	1.6	14.9	35.6	22.9	14.4	2.7	1.1	3.2	3.7	188
Thüringen	0.7	12.6	39.1	22.5	17.2	0.7	0.0	2.0	5.3	151
Deutschland unbek.	3.7	11.1	28.4	18.5	35.8	0.0	0.0	1.2	1.2	81
Ausland	0.7	14.4	18.0	20.9	36.7	0.7	3.6	2.9	2.2	139
Total	0.9	9.9	30.4	25.5	25.3	1.1	0.5	2.9	3.6	8502

Tab. 32: Bildungsstatus der Opfer nach Tatort – Bundesland (Prozent)

	Keinen/Anderer/ Unbek.	Haupt-/Volksschule/ POS, 8./9. Klasse	Mittlere Reife, Fach- schulabschluss/POS,	Abitur, erweiterte OS mit Abschluss	(Fach-) Hochschulabschluss	Schüler: Andere/Unbek.	Schüler: Haupt-/Volksschule	Schüler: Realschule	Schüler: Gymnasium	Fallzahl gesamt (N)
Berlin	1.0	6.2	27.5	27.9	33.1	0.3	0.2	1.4	2.5	1186
Baden-Württemberg	0.5	13.2	30.2	22.9	24.2	1.2	0.8	3.9	3.0	764
Bayern	1.2	14.8	33.5	21.7	21.5	1.4	0.7	2.2	3.1	946
Brandenburg	0.7	4.3	34.0	25.5	19.2	0.7	0.7	3.6	11.4	141
Bremen	0.0	12.2	35.6	22.2	25.6	0.0	0.0	1.1	3.3	90
Hamburg	1.3	8.9	28.8	28.5	28.2	1.1	0.3	1.1	1.9	372
Hessen	0.9	10.4	30.6	24.0	27.9	0.7	0.5	2.9	2.2	588
Mecklenburg-Vorp.	0.0	7.4	37.6	22.8	13.4	2.7	0.0	4.0	12.1	149
Niedersachsen	1.4	9.6	33.5	20.6	20.8	2.6	0.3	6.2	5.2	583
Nordrhein-Westfalen	0.4	8.7	28.2	29.1	25.3	1.4	0.3	2.8	3.8	1927
Rheinland-Pfalz	0.8	13.4	31.7	21.8	17.9	1.2	0.8	5.0	7.6	262
Saarland	1.0	16.3	27.6	26.5	20.4	1.0	0.0	5.1	2.0	98
Sachsen	0.3	8.6	30.4	32.4	21.1	0.3	0.3	3.3	3.3	336
Sachsen-Anhalt	1.1	4.4	41.8	22.0	22.0	0.6	0.0	3.9	4.4	182
Schleswig-Holstein	1.7	14.5	39.3	20.2	13.3	2.3	1.2	2.9	4.6	173
Thüringen	0.6	12.1	37.6	23.6	19.1	0.6	0.0	1.9	4.5	157
Deutschland unbek.	1.9	11.3	32.4	21.6	29.6	0.5	0.0	0.9	1.9	213
Ausland	0.9	9.0	18.8	26.5	38.6	0.9	1.9	1.5	1.9	324
Total	0.8	10.0	30.4	25.5	25.3	1.1	0.5	2.8	3.6	8491

Tab. 33: Bildungsstatus der Opfer nach Wohnort – Berliner Bezirk (Prozent)

	Keinen/Anderer/ Unbek.	Haupt-/Volksschule/ POS, 8./9. Klasse	Mittlere Reife, Fach- schulabschluss/POS,	Abitur, erweiterte OS mit Abschluss	(Fach-) Hochschulabschluss	Schüler: Andere/Unbek.	Schüler: Haupt-/Volksschule	Schüler: Realschule	Schüler: Gymnasium	Fallzahl gesamt (N)
Charlottenburg	0.0	5.0	20.0	33.3	36.7	0.0	0.0	1.7	3.3	60
Friedrichshain	1.8	3.6	23.4	34.2	35.1	0.0	0.0	0.0	1.8	111
Hellersdorf	0.0	15.8	63.2	5.3	10.5	0.0	0.0	5.3	0.0	19
Hohenschönhausen	0.0	6.7	66.7	20.0	0.0	0.0	0.0	0.0	6.7	15
Köpenick	0.0	0.0	31.3	25.0	25.0	0.0	0.0	0.0	18.8	16
Kreuzberg	1.2	2.4	12.9	35.3	47.1	0.0	0.0	0.0	1.2	85
Lichtenberg	3.0	9.1	27.3	33.3	21.2	0.0	0.0	3.0	3.0	33
Marzahn	0.0	5.9	41.2	35.3	0.0	0.0	0.0	5.9	11.8	17
Mitte	1.3	10.1	12.7	34.2	34.2	0.0	1.3	3.8	2.5	79
Neukölln	0.0	2.6	32.5	29.9	33.8	0.0	0.0	0.0	1.3	77
Pankow	0.0	0.0	26.9	30.8	23.1	3.9	3.9	0.0	11.5	26
Prenzlauer Berg	1.6	3.2	23.0	31.8	38.1	0.0	0.0	1.6	0.8	126
Reinickendorf	0.0	24.0	44.0	12.0	16.0	4.0	0.0	0.0	0.0	25
Spandau	0.0	24.1	27.6	24.1	17.2	0.0	0.0	3.5	3.5	29
Schöneberg	0.0	4.2	30.5	24.6	38.3	0.0	0.6	0.6	1.2	167
Steglitz	0.0	6.1	15.2	33.3	39.4	0.0	0.0	6.1	0.0	33
Tempelhof	7.4	11.1	29.6	14.8	29.6	0.0	0.0	0.0	7.4	27
Tiergarten	2.0	5.9	29.4	27.5	33.3	2.0	0.0	0.0	0.0	51
Treptow	0.0	6.7	40.0	13.3	33.3	0.0	0.0	6.7	0.0	15
Wedding	2.1	4.2	27.1	35.4	25.0	0.0	0.0	4.2	2.1	48
Weißensee	5.6	11.1	16.7	38.9	16.7	0.0	0.0	0.0	11.1	18
Wilmerdorf	0.0	3.6	32.7	20.0	40.0	1.8	1.8	0.0	0.0	55
Zehlendorf	0.0	0.0	11.1	55.6	33.3	0.0	0.0	0.0	0.0	9
Berlin unbekannt	2.9	8.8	29.4	26.5	29.4	0.0	0.0	0.0	2.9	34
Total	1.1	5.9	26.6	29.1	32.9	0.3	0.3	1.4	2.4	1175

Tab. 34: Bildungsstatus der Opfer nach Tatort – Berliner Bezirk (Prozent)

	Keinen/Anderer/ Unbek.	Haupt-/Volksschule/ POS, 8./9. Klasse	Mittlere Reife, Fach- schulabschluss/POS,	Abitur, erweiterte OS mit Abschluss	(Fach-) Hochschulabschluss	Schüler: Andere/Unbek.	Schüler: Haupt-/Volksschule	Schüler: Realschule	Schüler: Gymnasium	Fallzahl gesamt (N)
Charlottenburg	0.0	8.5	22.5	28.2	39.4	0.0	0.0	0.0	1.4	71
Friedrichshain	2.5	2.5	28.4	33.3	30.9	0.0	0.0	1.2	1.2	81
Hellersdorf	0.0	18.8	43.8	25.0	6.3	0.0	0.0	6.3	0.0	16
Hohenschönhausen	0.0	16.7	50.0	33.3	0.0	0.0	0.0	0.0	0.0	12
Köpenick	0.0	8.3	50.0	16.7	16.7	0.0	0.0	0.0	8.3	12
Kreuzberg	2.4	0.8	18.1	33.1	43.3	0.0	0.0	0.8	1.6	127
Lichtenberg	4.2	4.2	41.7	20.8	25.0	0.0	0.0	0.0	4.2	24
Marzahn	0.0	7.1	32.1	32.1	10.7	0.0	0.0	0.0	17.9	28
Mitte	0.0	2.4	27.4	35.5	30.7	0.8	0.8	0.0	2.4	124
Neukölln	0.0	7.5	30.0	23.8	32.5	1.3	0.0	1.3	3.8	80
Pankow	0.0	23.1	23.1	30.8	15.4	0.0	0.0	0.0	7.7	13
Prenzlauer Berg	2.2	6.7	18.9	26.7	44.4	0.0	0.0	1.1	0.0	90
Reinickendorf	0.0	15.4	30.8	23.1	23.1	0.0	0.0	0.0	7.7	13
Spandau	0.0	13.0	39.1	17.4	13.0	4.4	0.0	8.7	4.4	23
Schöneberg	0.0	6.3	30.4	22.5	37.9	0.4	0.4	1.3	0.8	240
Steglitz	0.0	9.1	18.2	36.4	27.3	0.0	0.0	9.1	0.0	11
Tempelhof	4.8	9.5	52.4	14.3	14.3	0.0	0.0	0.0	4.8	21
Tiergarten	2.2	13.0	21.7	23.9	37.0	0.0	0.0	0.0	2.2	46
Treptow	0.0	0.0	20.0	40.0	30.0	0.0	0.0	10.0	0.0	10
Wedding	0.0	5.0	30.0	33.3	25.0	0.0	0.0	3.3	3.3	60
Weißensee	0.0	16.7	33.3	50.0	0.0	0.0	0.0	0.0	0.0	6
Wilmersdorf	4.4	4.4	21.7	21.7	47.8	0.0	0.0	0.0	0.0	23
Zehlendorf	0.0	0.0	0.0	66.7	16.7	0.0	0.0	16.7	0.0	6
Berlin unbekannt	1.9	7.4	24.1	25.9	33.3	0.0	0.0	1.9	5.6	54
Total	1.0	6.2	27.5	28.0	33.1	0.3	0.2	1.3	2.4	1191

Tab. 35: Bildungsstatus der Opfer nach Wohnort – Stadt (Prozent)

	Keinen/Anderer/ Unbek.	Haupt-/Volksschule/ POS, 8./9. Klasse	Mittlere Reife, Fach- schulabschluss/POS,	Abitur, erweiterte OS mit Abschluss	(Fach-) Hochschulabschluss	Schüler: Andere/Unbek.	Schüler: Haupt-/Volksschule	Schüler: Realschule	Schüler: Gymnasium	Fallzahl gesamt (N)
Aachen	0.0	7.6	18.9	39.6	30.2	3.8	0.0	0.0	0.0	53
Augsburg	0.0	19.1	35.7	23.8	16.7	0.0	2.4	0.0	2.4	42
Berlin	1.1	5.9	26.5	29.0	33.1	0.3	0.3	1.4	2.4	1171
Bielefeld	1.8	14.3	28.6	33.9	19.6	0.0	0.0	0.0	1.8	56
Bochum	0.0	6.6	23.0	42.6	23.0	1.6	0.0	1.6	1.6	61
Bonn	0.0	4.1	26.5	22.5	40.8	2.0	0.0	0.0	4.1	49
Braunschweig	5.1	15.4	30.8	18.0	18.0	5.1	0.0	5.1	2.6	39
Bremen	1.2	8.6	34.6	25.9	27.2	0.0	0.0	0.0	2.5	81
Dortmund	1.1	10.5	27.4	30.5	26.3	0.0	0.0	3.2	1.1	95
Dresden	1.0	6.2	26.8	34.0	27.8	0.0	1.0	1.0	2.1	97
Duisburg	0.0	13.3	30.0	36.7	10.0	6.7	0.0	0.0	3.3	30
Düsseldorf	0.0	6.6	18.9	24.5	43.4	0.9	0.0	1.9	3.8	106
Essen	1.0	7.0	30.0	33.0	26.0	1.0	1.0	0.0	1.0	100
Frankfurt a.M.	0.5	8.9	28.6	26.6	34.0	0.0	0.0	1.0	0.5	203
Freiburg i.Br.	0.0	13.2	15.8	36.8	29.0	0.0	0.0	2.6	2.6	38
Halle	0.0	4.3	44.7	29.8	14.9	0.0	0.0	2.1	4.3	47
Hamburg	1.3	7.9	27.5	29.1	31.2	0.8	0.3	0.8	1.1	378
Hannover	0.0	7.1	33.1	23.6	28.4	1.6	0.8	2.4	3.2	127
Karlsruhe	0.0	8.9	31.1	35.6	20.0	0.0	0.0	0.0	4.4	45
Kassel	3.1	3.1	40.6	15.6	25.0	3.1	3.1	6.3	0.0	32
Kiel	2.3	9.1	25.0	38.6	15.9	2.3	2.3	4.6	0.0	44
Köln	0.2	4.3	25.4	33.3	33.3	0.2	0.2	1.0	2.2	418
Leipzig	0.0	11.8	27.3	33.6	21.8	0.0	0.0	1.8	3.6	110
Magdeburg	3.1	6.3	50.0	18.8	18.8	0.0	0.0	0.0	3.1	32
Mainz	0.0	11.8	11.8	27.5	37.3	0.0	0.0	2.0	9.8	51
Mannheim	0.0	4.8	29.8	27.4	33.3	0.0	0.0	1.2	3.6	84
München	0.7	9.5	27.7	28.7	29.0	1.3	0.3	0.3	2.6	307
Münster	0.0	7.3	9.1	45.5	34.6	0.0	0.0	0.0	3.6	55
Nürnberg	2.0	15.3	27.6	17.4	28.6	3.1	0.0	4.1	2.0	98
Rostock	0.0	6.7	33.3	26.7	17.8	2.2	0.0	0.0	13.3	45
Stuttgart	0.0	8.9	26.8	24.8	34.4	1.3	0.0	1.3	2.6	157
Würzburg	0.0	15.6	18.8	43.8	21.9	0.0	0.0	0.0	0.0	32
Total	0.8	7.7	27.1	29.4	30.3	0.8	0.3	1.26	2.4	4283

Tab. 36: Bildungsstatus der Opfer nach Tatort – Stadt (Prozent)

	Keinen/Anderer/ Unbek.	Haupt-/Volksschule/ POS, 8./9. Klasse	Mittlere Reife, Fach- schulabschluss/POS,	Abitur, erweiterte OS mit Abschluss	(Fach-) Hochschulabschluss	Schüler: Andere/Unbek.	Schüler: Haupt-/Volksschule	Schüler: Realschule	Schüler: Gymnasium	Fallzahl gesamt (N)
Aachen	0.0	6.8	25.0	29.6	31.8	4.6	0.0	0.0	2.3	44
Augsburg	2.2	11.1	28.9	28.9	22.2	0.0	2.2	2.2	2.2	45
Berlin	1.0	6.2	27.4	28.0	33.1	0.3	0.2	1.3	2.4	1190
Bielefeld	1.7	13.6	32.2	35.6	13.6	1.7	0.0	0.0	1.7	59
Bochum	0.0	3.8	20.8	45.3	22.6	1.9	0.0	3.8	1.9	53
Bonn	0.0	0.0	32.4	23.5	35.3	5.9	0.0	0.0	2.9	34
Braunschweig	5.9	14.7	35.3	17.7	17.7	2.9	0.0	2.9	2.9	34
Bremen	0.0	10.7	35.7	22.6	26.2	0.0	0.0	1.2	3.6	84
Dortmund	0.9	11.8	25.5	31.8	28.2	0.0	0.0	0.9	0.9	110
Dresden	1.1	5.6	30.0	33.3	26.7	0.0	1.1	1.1	1.1	90
Duisburg	0.0	17.9	35.7	32.1	10.7	3.6	0.0	0.0	0.0	28
Düsseldorf	0.0	7.1	21.4	27.7	34.8	1.8	0.0	0.9	6.3	112
Erfurt	3.0	18.2	33.3	18.2	21.2	0.0	0.0	0.0	6.1	33
Essen	1.0	6.9	30.7	29.7	27.7	1.0	1.0	1.0	1.0	101
Frankfurt a.M.	0.4	11.1	31.1	23.3	31.5	0.0	0.0	1.1	1.5	270
Freiburg i.Br.	0.0	17.1	19.5	29.3	26.8	0.0	0.0	2.4	4.9	41
Halle	0.0	6.0	50.0	22.0	18.0	0.0	0.0	2.0	2.0	50
Hamburg	1.3	8.8	28.9	28.3	28.3	1.1	0.3	1.1	1.9	374
Hannover	0.0	8.9	34.9	21.9	24.0	2.1	0.7	2.7	4.8	146
Karlsruhe	2.0	8.0	34.0	24.0	22.0	0.0	0.0	4.0	6.0	50
Kassel	0.0	10.5	39.5	15.8	21.1	5.3	2.6	5.3	0.0	38
Kiel	2.4	11.9	28.6	31.0	14.3	2.4	2.4	4.8	2.4	42
Koblenz	0.0	24.3	27.0	10.8	24.3	0.0	0.0	5.4	8.1	37
Köln	0.4	5.4	26.9	33.1	31.1	0.4	0.2	0.8	1.8	499
Leipzig	0.0	13.9	27.8	34.3	19.4	0.0	0.0	0.9	3.7	108
Magdeburg	2.5	7.5	42.5	25.0	20.0	0.0	0.0	2.5	0.0	40
Mainz	0.0	10.5	10.5	26.3	29.0	0.0	0.0	5.3	18.4	38
Mannheim	0.0	13.1	29.8	22.6	27.4	2.4	0.0	2.4	2.4	84
München	1.0	14.1	29.9	27.2	24.2	0.7	0.3	0.3	2.4	298
Münster	0.0	8.0	12.0	42.0	32.0	0.0	0.0	0.0	6.0	50
Nürnberg	1.8	16.7	31.6	17.5	25.4	1.8	0.0	3.5	1.8	114
Rostock	0.0	4.8	28.6	28.6	16.7	2.4	0.0	0.0	19.1	42
Saarbrücken	0.0	9.3	32.6	27.9	27.9	0.0	0.0	2.3	0.0	43
Stuttgart	0.0	9.8	29.9	23.4	32.6	1.1	0.0	1.1	2.2	184
Total	0.8	8.9	28.8	27.8	28.6	0.8	0.2	1.4	2.7	4565

Tab. 37: Ort des Vorfalls nach Wohnort – Bundesland (Prozent)

	Öffentliches Straßenland	Öffentliche Verkehrsmittel	Park/Waldgebiet	Umfeld öffentlicher Toiletten	In meiner Wohnung	Vor Wohnungs- /Hauseingangstür	Unmittelbare Nachbarschaft	In einem Lokal	Vor einem Lokal	Umfeld schwerer Lokale/Treffpunkte	Schule/Ausbildungs- /Arbeitsplatz	Bei schwulesbischer Veranstaltung	Internet, E-Mails	Briefpost/ Anrufe	Woanders	Fallzahl gesamt (N)
Berlin	52.3	24.1	4.6	0.8	3.9	4.1	6.7	5.3	2.6	8.0	7.4	1.8	2.4	0.8	3.2	1173
Baden-Württemberg	43.1	14.7	4.8	2.5	2.7	2.5	4.9	10.3	5.9	10.5	16.5	2.7	5.5	0.9	5.2	812
Bayern	40.0	11.2	5.1	3.7	4.2	2.2	5.8	12.0	4.2	8.9	17.1	1.8	5.2	1.2	6.2	1007
Brandenburg	44.0	20.1	7.6	1.9	3.1	4.4	6.3	10.7	1.9	8.2	17.0	2.5	5.7	3.1	3.8	159
Bremen	42.5	16.1	4.6	0.0	4.6	4.6	6.9	16.1	2.3	8.1	10.3	1.2	1.2	2.3	4.6	87
Hamburg	47.5	18.5	4.3	0.8	4.8	3.8	5.6	8.6	2.7	9.7	11.0	3.0	3.5	0.8	4.6	373
Hessen	49.8	11.3	7.3	2.8	3.5	2.7	6.6	9.8	2.7	11.4	13.6	1.5	4.3	1.3	4.8	603
Mecklenburg-Vorp.	34.2	10.1	6.0	0.0	4.0	4.7	3.4	12.1	3.4	8.1	24.8	2.0	2.7	0.0	8.1	149
Niedersachsen	39.2	12.1	5.7	1.8	3.5	4.1	7.5	12.3	4.8	5.1	18.5	2.6	4.5	1.6	6.1	628
Nordrhein-Westfalen	45.6	13.9	5.3	1.1	3.3	4.5	7.1	9.6	3.6	9.8	15.0	2.1	4.5	1.0	5.1	2007
Rheinland-Pfalz	43.5	10.5	5.4	1.6	3.2	2.6	7.4	13.4	4.8	8.0	22.7	0.3	5.8	1.0	5.8	313
Saarland	50.0	9.6	4.8	4.8	3.9	2.9	8.7	11.5	5.8	10.6	14.4	3.9	5.8	1.9	7.7	104
Sachsen	43.4	18.8	5.5	0.9	2.6	2.6	9.0	10.1	2.3	9.0	12.1	2.0	4.6	1.2	6.9	346
Sachsen-Anhalt	43.0	11.8	3.2	2.2	3.8	8.1	10.8	11.3	4.8	8.1	19.9	1.6	2.2	0.0	5.4	186
Schleswig-Holstein	44.2	6.9	2.7	2.1	2.7	1.6	5.3	16.0	2.1	7.5	16.5	1.6	1.6	1.1	8.0	188
Thüringen	43.1	9.3	3.3	0.7	3.3	5.3	6.0	13.9	2.0	6.0	27.2	0.0	4.6	2.0	5.3	151
Deutschland unbek.	42.0	6.2	3.7	4.9	6.2	6.2	7.4	13.6	3.7	11.1	12.4	0.0	1.2	0.0	4.9	81
Ausland	33.1	16.6	6.5	1.4	2.2	2.2	5.0	18.0	7.9	8.6	8.6	1.4	5.0	2.2	7.2	139
Total	44.8	14.7	5.2	1.8	3.5	3.6	6.6	10.3	3.7	9.0	14.9	2.0	4.2	1.1	5.2	8506

Tab. 38: Ort des Vorfalls nach Tatort – Bundesland (Prozent)

	Öffentliches Straßenland	Öffentliche Verkehrsmittel	Park/Waldgebiet	Umfeld öffentlicher Toiletten	In meiner Wohnung	Vor Wohnungs- /Hauseingangstür	Unmittelbare Nachbarschaft	In einem Lokal	Vor einem Lokal	Umfeld schwerer Lokale/Treffpunkte	Schule/Ausbildungs- /Arbeitsplatz	Bei schwullesbischer Veranstaltung	Internet, E-Mails	Briefpost/ Anrufe	Woanders	Fallzahl gesamt (N)
Berlin	51.9	25.0	3.8	0.8	4.0	4.2	6.1	6.1	2.7	9.4	6.6	2.3	2.1	0.6	2.9	1190
Baden-Württemberg	43.1	14.3	5.2	2.5	2.8	2.6	5.0	10.6	5.9	10.2	16.8	2.1	5.5	1.2	5.1	764
Bayern	39.9	11.6	5.0	3.9	4.4	2.4	6.1	12.4	4.3	9.5	17.1	2.0	5.2	1.2	5.5	946
Brandenburg	44.7	17.0	6.4	0.7	4.3	5.0	7.8	13.5	5.0	2.8	19.9	1.4	5.7	2.1	5.0	141
Bremen	47.8	14.4	5.6	1.1	3.3	1.1	4.4	14.4	3.3	7.8	7.8	3.3	2.2	3.3	4.4	90
Hamburg	47.0	18.6	4.0	0.8	3.8	3.0	5.7	10.0	3.0	9.4	10.8	3.0	3.0	0.5	4.3	372
Hessen	49.3	11.4	7.0	3.2	3.2	2.7	7.0	10.0	2.4	10.7	14.6	1.5	4.4	1.4	5.3	588
Mecklenburg-Vorp.	36.9	10.1	6.7	0.0	4.7	5.4	4.7	12.8	3.4	8.1	23.5	1.3	2.7	0.7	7.4	149
Niedersachsen	39.1	11.0	5.0	1.9	3.8	5.0	8.2	12.9	5.0	5.8	19.6	1.9	4.3	1.9	5.5	583
Nordrhein-Westfalen	45.1	14.4	5.2	1.0	3.2	4.6	7.3	9.8	3.6	9.6	15.2	2.3	4.5	0.9	5.0	1929
Rheinland-Pfalz	40.7	10.7	5.7	1.1	3.4	2.7	8.4	13.7	5.3	5.7	25.9	0.4	6.8	1.1	5.7	263
Saarland	50.0	8.2	4.1	5.1	4.1	4.1	6.1	11.2	6.1	12.2	14.3	4.1	5.1	2.0	9.2	98
Sachsen	43.2	19.1	5.7	0.9	2.7	2.4	7.4	9.8	2.1	9.2	12.2	2.4	5.1	1.2	6.3	336
Sachsen-Anhalt	45.6	11.5	2.2	2.8	4.4	6.6	10.4	11.0	5.0	7.1	19.8	1.1	3.9	0.6	7.1	182
Schleswig-Holstein	39.9	8.1	2.9	2.9	3.5	2.3	5.8	13.3	1.2	5.2	20.8	1.7	2.3	0.6	10.4	173
Thüringen	43.3	8.9	2.6	0.6	3.2	5.1	7.6	13.4	2.6	4.5	24.2	0.0	3.2	1.9	5.7	157
Deutschland unbek.	39.2	14.2	8.0	1.4	3.8	4.3	9.0	7.6	2.8	7.6	16.0	0.5	9.0	0.9	5.7	212
Ausland	47.2	8.6	9.9	1.5	2.8	1.2	3.1	10.2	3.7	11.4	7.7	0.9	1.5	0.6	7.7	324
Total	44.8	14.8	5.2	1.8	3.5	3.6	6.7	10.3	3.7	9.0	14.9	2.0	4.2	1.1	5.2	8497

Tab. 39: Ort des Vorfalls nach Wohnort – Berliner Bezirk (Prozent)

	Öffentliches Straßenland	Öffentliche Verkehrsmittel	Park/Waldgebiet	Umfeld öffentlicher Toiletten	In meiner Wohnung	Vor Wohnungs- /Hauseingangstür	Unmittelbare Nachbarschaft	In einem Lokal	Vor einem Lokal	Umfeld schwerer Lokale/Treffpunkte	Schule/Ausbildungs- /Arbeitsplatz	Bei schwulesbischer Veranstaltung	Internet, E-Mails	Briefpost/ Anrufe	Woanders	Fallzahl gesamt (N)
Charlottenburg	60.0	20.0	1.7	0.0	5.0	3.3	1.7	6.7	1.7	6.7	6.7	0.0	3.3	0.0	3.3	60
Friedrichshain	49.6	31.9	5.3	0.0	4.4	4.4	2.7	2.7	4.4	8.9	4.4	1.8	1.8	0.0	2.7	113
Hellersdorf	63.2	15.8	0.0	0.0	0.0	5.3	10.5	0.0	5.3	0.0	5.3	0.0	0.0	0.0	5.3	19
Hohenschönhausen	40.0	46.7	6.7	0.0	0.0	13.3	6.7	6.7	6.7	20.0	13.3	6.7	0.0	0.0	0.0	15
Köpenick	31.3	18.8	25.0	0.0	12.5	0.0	6.3	12.5	0.0	6.3	0.0	0.0	6.3	0.0	6.3	16
Kreuzberg	55.3	25.9	2.4	0.0	3.5	4.7	4.7	3.5	5.9	5.9	10.6	0.0	0.0	0.0	2.4	85
Lichtenberg	36.4	21.2	15.2	0.0	6.1	6.1	6.1	6.1	0.0	0.0	15.2	0.0	3.0	0.0	3.0	33
Marzahn	47.1	41.2	5.9	5.9	0.0	0.0	23.5	5.9	0.0	0.0	23.5	5.9	0.0	0.0	5.9	17
Mitte	58.2	12.7	6.3	1.3	1.3	5.1	3.8	7.6	1.3	15.2	7.6	2.5	1.3	0.0	5.1	79
Neukölln	55.1	21.8	2.6	1.3	3.9	3.9	6.4	7.7	6.4	9.0	3.9	2.6	5.1	0.0	3.9	78
Pankow	50.0	23.1	3.9	3.9	7.7	0.0	3.9	3.9	0.0	7.7	3.9	3.9	11.5	3.9	7.7	26
Prenzlauer Berg	58.3	23.6	3.9	0.0	4.7	3.9	7.1	4.7	3.2	5.5	4.7	3.9	0.8	0.8	1.6	127
Reinickendorf	44.0	16.0	4.0	0.0	4.0	8.0	16.0	4.0	4.0	8.0	24.0	0.0	4.0	0.0	0.0	25
Spandau	37.9	34.5	0.0	3.5	0.0	6.9	3.5	3.5	6.9	6.9	17.2	3.5	0.0	0.0	10.3	29
Schöneberg	59.9	21.6	4.2	0.6	3.6	4.8	7.2	3.6	2.4	10.8	3.6	1.2	1.8	1.8	4.2	167
Steglitz	33.3	39.4	9.1	0.0	6.1	6.1	9.1	15.2	3.0	3.0	3.0	0.0	0.0	0.0	3.0	33
Tempelhof	48.2	29.6	3.7	3.7	7.4	7.4	7.4	3.7	0.0	3.7	7.4	3.7	3.7	0.0	3.7	27
Tiergarten	60.8	9.8	5.9	0.0	0.0	0.0	15.7	7.8	0.0	2.0	9.8	3.9	0.0	0.0	3.9	51
Treptow	46.7	13.3	6.7	0.0	0.0	0.0	6.7	6.7	0.0	13.3	13.3	0.0	6.7	0.0	0.0	15
Wedding	41.7	37.5	4.2	4.2	2.1	4.2	4.2	6.3	0.0	8.3	6.3	0.0	4.2	2.1	2.1	48
Weißensee	27.8	38.9	11.1	0.0	0.0	0.0	0.0	5.6	0.0	16.7	16.7	0.0	0.0	0.0	0.0	18
Wilmerdorf	49.1	23.6	1.8	0.0	3.6	5.5	7.3	3.6	0.0	14.6	7.3	1.8	5.5	5.5	0.0	55
Zehlendorf	55.6	33.3	0.0	0.0	0.0	0.0	11.1	0.0	0.0	22.2	11.1	0.0	0.0	0.0	0.0	9
Berlin unbekannt	47.1	14.7	2.9	0.0	17.7	0.0	14.7	8.8	0.0	2.9	8.8	0.0	5.9	0.0	0.0	34
Total	52.2	24.1	4.7	0.8	4.0	4.2	6.7	5.3	2.6	8.1	7.4	1.8	2.4	0.8	3.1	1179

Tab. 40: Ort des Vorfalls nach Tatort – Berliner Bezirk (Prozent)

	Öffentliches Straßenland	Öffentliche Verkehrsmittel	Park/Waldgebiet	Umfeld öffentlicher Toiletten	In meiner Wohnung	Vor Wohnungs- /Hauseingangstür	Unmittelbare Nachbarschaft	In einem Lokal	Vor einem Lokal	Umfeld schwerer Lokale/Treffpunkte	Schule/Ausbildungs- /Arbeitsplatz	Bei schwulesbischer Veranstaltung	Internet, E-Mails	Briefpost/ Anrufe	Woanders	Fallzahl gesamt (N)
Charlottenburg	47.9	22.5	0.0	0.0	5.6	0.0	1.4	2.8	1.4	7.0	8.5	2.8	2.8	0.0	2.8	71
Friedrichshain	44.6	24.1	8.4	0.0	4.8	4.8	4.8	8.4	0.0	13.3	2.4	1.2	1.2	0.0	3.6	83
Hellersdorf	68.8	12.5	0.0	0.0	0.0	6.3	6.3	0.0	0.0	0.0	6.3	0.0	0.0	0.0	6.3	16
Hohenschönhausen	25.0	58.3	0.0	0.0	0.0	8.3	25.0	0.0	0.0	0.0	8.3	0.0	0.0	0.0	0.0	12
Köpenick	41.7	25.0	16.7	0.0	8.3	0.0	8.3	16.7	0.0	0.0	0.0	0.0	0.0	0.0	0.0	12
Kreuzberg	50.4	35.4	2.4	0.8	3.2	5.5	3.9	5.5	7.1	11.0	3.2	3.2	1.6	0.0	1.6	127
Lichtenberg	29.2	25.0	4.2	0.0	8.3	8.3	8.3	8.3	0.0	0.0	12.5	0.0	0.0	0.0	8.3	24
Marzahn	53.6	25.0	7.1	3.6	3.6	0.0	10.7	3.6	0.0	0.0	28.6	3.6	0.0	0.0	0.0	28
Mitte	54.0	28.2	1.6	0.8	0.8	1.6	1.6	10.5	1.6	9.7	6.5	1.6	0.0	0.0	3.2	124
Neukölln	57.5	26.3	5.0	1.3	1.3	5.0	7.5	1.3	1.3	6.3	7.5	1.3	6.3	1.3	1.3	80
Pankow	53.9	53.9	0.0	0.0	7.7	0.0	7.7	0.0	0.0	0.0	7.7	0.0	15.4	7.7	0.0	13
Prenzlauer Berg	61.5	16.5	4.4	1.1	4.4	4.4	8.8	5.5	6.6	16.5	6.6	3.3	0.0	0.0	1.1	91
Reinickendorf	38.5	15.4	0.0	0.0	7.7	7.7	15.4	0.0	0.0	0.0	15.4	7.7	7.7	0.0	0.0	13
Spandau	47.8	34.8	0.0	0.0	4.4	8.7	4.4	4.4	0.0	0.0	26.1	0.0	0.0	0.0	8.7	23
Schöneberg	60.4	16.3	0.8	0.0	3.8	4.2	4.2	8.3	3.8	17.9	2.5	3.3	0.8	0.8	4.2	240
Steglitz	27.3	36.4	0.0	0.0	9.1	18.2	18.2	9.1	0.0	0.0	0.0	0.0	9.1	0.0	0.0	11
Tempelhof	33.3	33.3	0.0	0.0	9.5	9.5	4.8	4.8	0.0	4.8	19.1	0.0	0.0	0.0	0.0	21
Tiergarten	52.2	17.4	21.7	0.0	0.0	2.2	15.2	0.0	2.2	4.4	2.2	4.4	2.2	0.0	2.2	46
Treptow	40.0	20.0	0.0	0.0	0.0	0.0	0.0	10.0	10.0	0.0	20.0	0.0	10.0	0.0	0.0	10
Wedding	50.0	36.7	1.7	5.0	1.7	8.3	6.7	1.7	1.7	1.7	8.3	1.7	3.3	1.7	6.7	60
Weißensee	33.3	66.7	0.0	0.0	0.0	16.7	16.7	0.0	0.0	0.0	0.0	0.0	0.0	0.0	0.0	6
Wilmerdorf	26.1	30.4	8.7	4.4	8.7	4.4	8.7	4.4	0.0	4.4	4.4	0.0	4.4	8.7	4.4	23
Zehlendorf	33.3	16.7	16.7	0.0	0.0	0.0	16.7	0.0	0.0	0.0	16.7	0.0	0.0	0.0	0.0	6
Berlin unbekannt	50.9	20.0	7.3	0.0	12.7	0.0	9.1	12.7	1.8	3.6	9.1	1.8	7.3	0.0	1.8	55
Total	51.8	25.0	3.8	0.8	3.9	4.2	6.1	6.1	2.7	9.4	6.6	2.3	2.1	0.6	2.9	1195

Tab. 41: Ort des Vorfalls nach Wohnort – Stadt (Prozent)

	Öffentliches Straßenland	Öffentliche Verkehrsmittel	Park/Waldgebiet	Umfeld öffentlicher Toiletten	In meiner Wohnung	Vor Wohnungs- /Hauseingangstür	Unmittelbare Nachbarschaft	In einem Lokal	Vor einem Lokal	Umfeld schwerer Lokale/Treffpunkte	Schule/Ausbildungs- /Arbeitsplatz	Bei schwulesbischer Veranstaltung	Internet, E-Mails	Briefpost/ Anrufe	Woanders	Fallzahl gesamt (N)
Aachen	50.9	13.2	7.6	0.0	0.0	9.4	11.3	5.7	3.8	11.3	15.1	1.9	7.6	1.9	7.6	53
Augsburg	33.3	14.3	9.5	2.4	4.8	2.4	7.1	14.3	2.4	9.5	9.5	0.0	0.0	0.0	9.5	42
Berlin	52.2	24.1	4.6	0.8	4.0	4.1	6.7	5.3	2.6	8.1	7.4	1.8	2.4	0.8	3.2	1175
Bielefeld	58.9	8.9	1.8	0.0	3.6	8.9	1.8	14.3	7.1	10.7	5.4	1.8	1.8	0.0	3.6	56
Bochum	39.3	24.6	4.9	0.0	1.6	3.3	6.6	9.8	1.6	6.6	13.1	0.0	8.2	0.0	8.2	61
Bonn	42.9	12.2	10.2	0.0	4.1	2.0	6.1	8.2	2.0	6.1	8.2	2.0	2.0	0.0	10.2	49
Braunschweig	33.3	12.8	2.6	2.6	5.1	7.7	5.1	18.0	2.6	7.7	15.4	5.1	7.7	0.0	2.6	39
Bremen	44.4	16.1	4.9	0.0	4.9	4.9	7.4	13.6	2.5	8.6	9.9	1.2	1.2	2.5	3.7	81
Dortmund	48.4	13.7	1.1	1.1	6.3	11.6	5.3	10.5	3.2	10.5	14.7	1.1	7.4	1.1	1.1	95
Dresden	47.4	18.6	2.1	2.1	0.0	1.0	7.2	7.2	3.1	12.4	15.5	4.1	4.1	0.0	6.2	97
Duisburg	46.7	23.3	10.0	0.0	16.7	10.0	6.7	6.7	0.0	3.3	3.3	0.0	0.0	0.0	0.0	30
Düsseldorf	51.9	15.1	4.7	0.9	1.9	5.7	8.5	2.8	5.7	13.2	13.2	1.9	2.8	0.9	2.8	106
Essen	43.0	16.0	8.0	4.0	4.0	2.0	4.0	10.0	2.0	8.0	10.0	1.0	6.0	1.0	6.0	100
Frankfurt a.M.	56.7	10.8	5.9	3.9	3.5	3.9	7.9	7.9	2.0	15.3	8.9	2.0	3.5	1.0	3.9	203
Freiburg i.Br.	50.0	7.9	0.0	2.6	5.3	2.6	7.9	15.8	5.3	13.2	15.8	2.6	0.0	0.0	2.6	38
Halle	57.5	19.2	0.0	2.1	0.0	6.4	4.3	2.1	0.0	6.4	17.0	0.0	0.0	0.0	4.3	47
Hamburg	47.5	18.3	4.2	0.8	4.8	4.0	5.6	8.5	2.7	9.8	10.9	2.9	3.5	0.8	4.8	377
Hannover	46.5	20.5	4.7	1.6	3.2	3.9	6.3	8.7	2.4	3.2	13.4	3.2	3.9	3.2	4.7	127
Karlsruhe	57.8	22.2	0.0	0.0	0.0	4.4	4.4	4.4	6.7	11.1	15.6	2.2	6.7	0.0	8.9	45
Kassel	25.0	9.4	12.5	0.0	3.1	3.1	12.5	12.5	3.1	3.1	31.3	0.0	6.3	3.1	9.4	32
Kiel	38.6	2.3	0.0	0.0	4.6	0.0	6.8	18.2	0.0	2.3	22.7	0.0	0.0	0.0	9.1	44
Köln	52.4	17.0	4.3	0.7	2.6	3.6	8.6	10.3	4.1	13.6	8.6	2.6	1.7	0.5	5.0	418
Leipzig	41.8	27.3	2.7	0.0	1.8	1.8	13.6	10.0	4.6	11.8	8.2	0.9	7.3	1.8	7.3	110
Magdeburg	40.6	6.3	6.3	0.0	9.4	9.4	12.5	9.4	6.3	9.4	18.8	0.0	0.0	0.0	6.3	32

	Öffentliches Straßenland	Öffentliche Verkehrsmittel	Park/Waldgebiet	Umfeld öffentlicher Toiletten	In meiner Wohnung	Vor Wohnungs- /Hauseingangstür	Unmittelbare Nachbarschaft	In einem Lokal	Vor einem Lokal	Umfeld schwuler Lokale/Treffpunkte	Schule/Ausbildungs- /Arbeitsplatz	Bei schwulesbischer Veranstaltung	Internet, E-Mails	Briefpost/ Anrufe	Woanders	Fallzahl gesamt (N)
Mainz	33.3	3.9	3.9	0.0	3.9	0.0	3.9	2.0	7.8	9.8	27.5	0.0	3.9	2.0	13.7	51
Mannheim	52.4	17.9	7.1	1.2	1.2	2.4	3.6	7.1	8.3	13.1	11.9	7.1	2.4	0.0	1.2	84
München	43.0	15.3	3.9	3.6	6.2	2.3	6.5	8.1	2.9	9.8	13.4	1.6	3.3	0.3	6.2	307
Münster	50.9	10.9	3.6	0.0	5.5	3.6	7.3	9.1	1.8	9.1	9.1	0.0	0.0	0.0	3.6	55
Nürnberg	38.8	16.3	6.1	5.1	4.1	1.0	3.1	10.2	4.1	11.2	13.3	3.1	4.1	1.0	4.1	98
Rostock	42.2	13.3	6.7	0.0	2.2	6.7	2.2	6.7	4.4	8.9	22.2	2.2	6.7	0.0	11.1	45
Stuttgart	45.9	18.5	3.2	5.1	3.2	3.2	3.8	9.6	3.8	13.4	14.7	3.2	3.8	1.3	5.7	157
Würzburg	56.3	3.1	15.6	0.0	3.1	0.0	0.0	15.6	6.3	0.0	15.6	6.3	0.0	0.0	6.3	32
Total	48.6	18.2	4.6	1.5	3.8	3.9	6.6	8.1	3.2	9.8	11.0	2.1	3.2	0.8	4.7	4286

Tab. 42: Ort des Vorfalls nach Tatort – Stadt (Prozent)

	Öffentliches Straßenland	Öffentliche Verkehrsmittel	Park/Waldgebiet	Umfeld öffentlicher Toiletten	In meiner Wohnung	Vor Wohnungs- /Hauseingangstür	Unmittelbare Nachbarschaft	In einem Lokal	Vor einem Lokal	Umfeld schwerer Lokale/Treffpunkte	Schule/Ausbildungs- /Arbeitsplatz	Bei schwullesbischer Veranstaltung	Internet, E-Mails	Briefpost/ Anrufe	Woanders	Fallzahl gesamt (N)
Aachen	40.9	6.8	9.1	2.3	2.3	6.8	11.4	4.6	2.3	9.1	15.9	2.3	9.1	2.3	9.1	44
Augsburg	40.0	6.7	6.7	2.2	4.4	2.2	6.7	13.3	6.7	11.1	13.3	0.0	2.2	0.0	4.4	45
Berlin	51.8	25.0	3.8	0.8	3.9	4.2	6.1	6.1	2.7	9.4	6.5	2.3	2.1	0.6	2.9	1194
Bielefeld	47.5	10.2	3.4	1.7	3.4	10.2	1.7	18.6	5.1	8.5	8.5	3.4	1.7	0.0	1.7	59
Bochum	30.2	26.4	1.9	0.0	1.9	3.8	7.6	9.4	3.8	1.9	20.8	1.9	9.4	0.0	7.6	53
Bonn	38.2	8.8	8.8	0.0	0.0	0.0	5.9	5.9	2.9	5.9	17.7	2.9	2.9	0.0	14.7	34
Braunschweig	35.3	14.7	2.9	0.0	2.9	11.8	2.9	14.7	5.9	8.8	14.7	2.9	2.9	0.0	2.9	34
Bremen	51.2	15.5	6.0	1.2	2.4	1.2	4.8	11.9	3.6	8.3	7.1	3.6	2.4	3.6	3.6	84
Dortmund	50.9	17.3	4.6	1.8	2.7	10.0	3.6	6.4	2.7	14.6	10.9	1.8	4.6	0.0	2.7	110
Dresden	43.3	18.9	6.7	2.2	0.0	1.1	6.7	6.7	1.1	10.0	14.4	2.2	4.4	0.0	6.7	90
Duisburg	46.4	21.4	17.9	0.0	14.3	10.7	10.7	3.6	3.6	7.1	0.0	0.0	3.6	0.0	0.0	28
Düsseldorf	50.0	18.8	7.1	1.8	1.8	2.7	8.9	5.4	3.6	9.8	8.9	0.9	2.7	0.9	2.7	112
Erfurt	51.5	9.1	3.0	0.0	6.1	3.0	6.1	6.1	3.0	15.2	21.2	0.0	3.0	0.0	3.0	33
Essen	49.5	15.8	5.0	2.0	3.0	3.0	4.0	11.9	2.0	14.9	8.9	3.0	4.0	0.0	3.0	101
Frankfurt a.M.	58.5	14.8	6.7	5.6	3.0	1.9	6.3	6.7	2.6	17.8	7.8	2.6	3.3	0.7	2.6	270
Freiburg i.Br.	46.3	7.3	0.0	0.0	0.0	2.4	7.3	17.1	7.3	14.6	17.1	4.9	2.4	0.0	0.0	41
Halle	54.0	18.0	0.0	4.0	0.0	6.0	6.0	2.0	0.0	10.0	16.0	2.0	0.0	0.0	8.0	50
Hamburg	47.1	18.5	4.0	0.8	3.7	3.2	5.6	9.9	2.9	9.4	10.7	2.9	2.9	0.5	4.6	374
Hannover	52.1	16.4	5.5	1.4	3.4	4.8	6.9	6.2	4.1	8.2	12.3	2.1	3.4	2.7	5.5	146
Karlsruhe	52.0	28.0	0.0	0.0	0.0	4.0	2.0	4.0	8.0	10.0	14.0	2.0	6.0	2.0	10.0	50
Kassel	23.7	7.9	13.2	0.0	5.3	2.6	10.5	10.5	5.3	5.3	29.0	0.0	5.3	5.3	10.5	38
Kiel	35.7	4.8	0.0	0.0	7.1	2.4	7.1	14.3	2.4	7.1	21.4	0.0	2.4	0.0	7.1	42
Koblenz	47.4	5.3	5.3	0.0	0.0	0.0	7.9	13.2	10.5	18.4	15.8	2.6	2.6	0.0	5.3	38
Köln	55.5	17.8	4.6	0.4	2.2	2.2	6.6	9.6	4.8	15.8	7.4	3.0	1.8	0.4	3.8	499

	Öffentliches Straßenland	Öffentliche Verkehrsmittel	Park/Waldgebiet	Umfeld öffentlicher Toiletten	In meiner Wohnung	Vor Wohnungs- /Hauseingangstür	Unmittelbare Nachbarschaft	In einem Lokal	Vor einem Lokal	Umfeld schwuler Lokale/Treffpunkte	Schule/Ausbildungs- /Arbeitsplatz	Bei schwulesbischer Veranstaltung	Internet, E-Mails	Briefpost/ Anrufe	Woanders	Fallzahl gesamt (N)
Leipzig	43.5	26.9	3.7	0.0	2.8	0.9	9.3	8.3	2.8	13.0	9.3	0.9	9.3	2.8	5.6	108
Magdeburg	30.0	12.5	2.5	0.0	10.0	7.5	10.0	10.0	5.0	12.5	20.0	2.5	0.0	0.0	7.5	40
Mainz	36.8	7.9	7.9	0.0	5.3	0.0	2.6	5.3	7.9	5.3	34.2	0.0	0.0	2.6	7.9	38
Mannheim	51.2	14.3	8.3	1.2	0.0	2.4	3.6	7.1	6.0	22.6	13.1	7.1	3.6	0.0	0.0	84
München	41.6	20.1	4.7	5.0	6.4	2.4	6.7	10.1	4.7	13.8	11.1	1.3	4.0	0.7	4.0	298
Münster	50.0	2.0	6.0	0.0	6.0	4.0	6.0	16.0	4.0	12.0	8.0	4.0	0.0	0.0	6.0	50
Nürnberg	40.4	13.2	5.3	5.3	3.5	2.6	6.1	7.9	5.3	11.4	11.4	6.1	4.4	1.8	5.3	114
Rostock	38.1	16.7	9.5	0.0	4.8	7.1	2.4	7.1	2.4	7.1	21.4	2.4	9.5	0.0	7.1	42
Saarbrücken	55.8	4.7	4.7	4.7	2.3	4.7	14.0	7.0	9.3	18.6	9.3	7.0	7.0	4.7	7.0	43
Stuttgart	51.1	20.1	4.9	4.4	2.7	2.2	3.3	8.7	3.8	15.2	11.4	2.7	3.8	1.6	4.4	184
Total	49.1	18.7	4.8	1.7	3.4	3.5	6.2	8.2	3.7	11.8	10.2	2.5	3.2	0.8	4.1	4570

Tab. 43: weiteres Umfeld des Täters/der Täter nach Wohnort – Bundesland (Prozent)

	Fußballhooligans	nicht weiter auffällige Personen	rechtsradikale deutsche Täter	Andere	Ausländer	Weiß nicht	Fallzahl gesamt (N)
Berlin	1.1	41.0	7.1	9.0	30.1	15.7	1173
Baden-Württemberg	1.2	52.1	4.4	8.3	14.4	22.3	812
Bayern	2.0	49.8	6.7	10.1	10.6	24.2	1007
Brandenburg	3.1	49.7	14.5	12.6	6.3	19.5	159
Bremen	2.3	37.9	6.9	9.2	23.0	25.3	87
Hamburg	1.3	41.7	2.7	12.8	25.9	19.0	374
Hessen	1.3	47.1	4.8	9.1	20.6	20.9	603
Mecklenburg-Vorp.	2.0	54.4	11.4	9.4	3.4	23.5	149
Niedersachsen	1.9	52.1	5.1	9.4	12.6	22.3	628
Nordrhein-Westfalen	1.4	49.0	5.8	10.3	17.4	20.2	2006
Rheinland-Pfalz	1.9	51.4	6.1	7.7	9.3	28.1	313
Saarland	1.0	58.7	10.6	9.6	3.9	19.2	104
Sachsen	3.2	52.3	13.6	9.8	3.5	25.1	346
Sachsen-Anhalt	1.6	58.6	16.7	11.8	1.6	16.1	186
Schleswig-Holstein	1.6	46.8	7.5	10.1	6.9	32.5	188
Thüringen	0.7	56.3	13.3	8.0	1.3	25.8	151
Deutschland unbek.	1.2	34.6	8.6	12.4	18.5	23.5	81
Ausland	2.9	51.1	2.2	11.5	12.2	23.0	139
Total	1.6	48.6	6.7	9.8	15.9	21.4	8506

Tab. 44: weiteres Umfeld des Täters/der Täter nach Tatort – Bundesland (Prozent)

	Fußballhooligans	nicht weiter auffällige Personen	rechtsradikale deutsche Täter	Andere	Ausländer	Weiß nicht	Fallzahl gesamt (N)
Berlin	1.0	39.9	7.0	8.2	31.6	16.2	1190
Baden-Württemberg	1.2	52.1	4.3	8.1	15.1	22.1	764
Bayern	1.9	49.9	6.7	9.9	10.5	24.4	946
Brandenburg	2.8	52.5	17.0	15.6	3.6	15.6	141
Bremen	2.2	38.9	4.4	8.9	25.6	23.3	90
Hamburg	1.3	42.5	2.7	12.4	24.7	19.6	372
Hessen	1.0	45.1	4.4	9.9	22.3	21.4	588
Mecklenburg-Vorp.	3.4	57.7	12.8	11.4	1.3	18.8	149
Niedersachsen	1.9	52.7	4.8	9.6	11.8	22.5	583
Nordrhein-Westfalen	1.5	49.2	5.7	10.3	16.7	20.6	1927
Rheinland-Pfalz	3.0	55.1	6.5	6.1	6.8	29.3	263
Saarland	1.0	59.2	11.2	11.2	0.0	20.4	98
Sachsen	3.6	53.6	15.2	10.4	1.8	22.9	336
Sachsen-Anhalt	1.7	56.6	18.7	12.6	1.7	16.5	182
Schleswig-Holstein	1.7	46.8	7.5	9.3	8.7	30.6	173
Thüringen	1.3	56.1	15.9	8.9	0.6	24.2	157
Deutschland unbek.	0.5	42.3	8.5	9.4	20.7	19.7	213
Ausland	1.2	50.0	0.6	12.0	10.8	26.5	324
Total	1.6	48.6	6.7	9.8	16.0	21.3	8496

Tab. 45: weiteres Umfeld des Täters/der Täter nach Wohnort – Berliner Bezirk (Prozent)

	Fußballhooligans	nicht weiter auffällige Personen	rechtsradikale deutsche Täter	Andere	Ausländer	Weiß nicht	Fallzahl gesamt (N)
Charlottenburg	0.0	36.7	1.7	13.3	41.7	10.0	60
Friedrichshain	1.8	45.1	7.1	10.6	31.0	10.6	113
Hellersdorf	5.3	68.4	5.3	5.3	5.3	10.5	19
Hohenschönhausen	6.7	53.3	40.0	0.0	13.3	0.0	15
Köpenick	0.0	50.0	18.8	6.3	6.3	18.8	16
Kreuzberg	1.2	42.4	4.7	8.2	30.6	10.6	85
Lichtenberg	0.0	42.4	15.2	6.1	15.2	24.2	33
Marzahn	0.0	52.9	11.8	17.7	17.7	11.8	17
Mitte	0.0	44.3	8.9	6.3	24.1	19.0	79
Neukölln	0.0	42.3	3.9	7.7	34.6	14.1	78
Pankow	0.0	34.6	11.5	11.5	19.2	26.9	26
Prenzlauer Berg	0.8	47.2	7.9	11.0	18.9	17.3	127
Reinickendorf	0.0	52.0	8.0	8.0	20.0	20.0	25
Spandau	0.0	44.8	0.0	17.2	27.6	13.8	29
Schöneberg	1.2	29.9	3.0	9.6	49.1	12.6	167
Steglitz	6.1	45.5	9.1	9.1	33.3	12.1	33
Tempelhof	0.0	33.3	14.8	3.7	33.3	18.5	27
Tiergarten	2.0	29.4	5.9	11.8	33.3	21.6	51
Treptow	0.0	26.7	20.0	6.7	13.3	40.0	15
Wedding	0.0	33.3	4.2	6.3	41.7	14.6	48
Weißensee	0.0	61.1	11.1	0.0	16.7	11.1	18
Wilmersdorf	3.6	43.6	5.5	9.1	27.3	16.4	55
Zehlendorf	0.0	33.3	0.0	11.1	44.4	11.1	9
Berlin unbekannt	0.0	38.2	8.8	5.9	14.7	35.3	34
Total	1.1	41.1	7.0	9.1	30.0	15.6	1179

Tab. 46: weiteres Umfeld des Täters/der Täter nach Tatort – Berliner Bezirk (Prozent)

	Fußballhooligans	nicht weiter auffällige Personen	rechtsradikale deutsche Täter	Andere	Ausländer	Weiß nicht	Fallzahl gesamt (N)
Charlottenburg	1.4	42.3	5.6	14.1	26.8	16.9	71
Friedrichshain	0.0	48.2	3.6	12.1	19.3	18.1	83
Hellersdorf	6.3	81.3	12.5	0.0	0.0	0.0	16
Hohenschönhausen	0.0	25.0	58.3	0.0	8.3	8.3	12
Köpenick	0.0	50.0	25.0	0.0	8.3	16.7	12
Kreuzberg	0.0	29.9	0.8	7.1	52.8	10.2	127
Lichtenberg	0.0	45.8	25.0	4.2	12.5	12.5	24
Marzahn	0.0	57.1	14.3	14.3	10.7	10.7	28
Mitte	0.8	46.8	9.7	6.5	19.4	20.2	124
Neukölln	0.0	38.8	1.3	3.8	42.5	16.3	80
Pankow	0.0	69.2	23.1	7.7	0.0	30.8	13
Prenzlauer Berg	1.1	46.2	15.4	9.9	17.6	13.2	91
Reinickendorf	0.0	61.5	7.7	0.0	15.4	15.4	13
Spandau	0.0	52.2	0.0	13.0	26.1	8.7	23
Schöneberg	1.7	27.5	2.1	8.8	47.1	16.3	240
Steglitz	9.1	9.1	0.0	18.2	45.5	18.2	11
Tempelhof	0.0	42.9	4.8	14.3	33.3	14.3	21
Tiergarten	0.0	39.1	8.7	2.2	37.0	19.6	46
Treptow	0.0	40.0	30.0	10.0	10.0	20.0	10
Wedding	0.0	35.0	1.7	6.7	41.7	20.0	60
Weißensee	0.0	33.3	33.3	0.0	16.7	16.7	6
Wilmersdorf	0.0	47.8	0.0	8.7	34.8	13.0	23
Zehlendorf	0.0	66.7	0.0	0.0	33.3	16.7	6
Berlin unbekannt	5.5	45.5	10.9	9.1	12.7	25.5	55
Total	1.0	40.0	7.0	8.1	31.6	16.2	1195

Tab. 47: weiteres Umfeld des Täters/der Täter nach Wohnort – Stadt (Prozent)

	Fußballhooligans	nicht weiter auffällige Personen	rechtsradikale deutsche Täter	Andere	Ausländer	Weiß nicht	Fallzahl gesamt (N)
Aachen	1.9	39.6	9.4	13.2	18.9	20.8	53
Augsburg	4.8	50.0	0.0	9.5	11.9	26.2	42
Berlin	1.1	41.0	7.1	9.0	30.0	15.7	1175
Bielefeld	0.0	60.7	1.8	10.7	19.6	10.7	56
Bochum	1.6	57.4	6.6	9.8	18.0	9.8	61
Bonn	0.0	61.2	0.0	2.0	28.6	12.2	49
Braunschweig	0.0	61.5	5.1	10.3	5.1	15.4	39
Bremen	2.5	38.3	7.4	9.9	22.2	24.7	81
Dortmund	2.1	48.4	9.5	11.6	15.8	17.9	95
Dresden	2.1	48.5	9.3	12.4	6.2	25.8	97
Duisburg	0.0	43.3	6.7	13.3	16.7	23.3	30
Düsseldorf	1.9	46.2	3.8	9.4	24.5	17.0	106
Essen	1.0	43.0	8.0	12.0	18.0	17.0	100
Frankfurt a.M.	1.5	38.9	2.0	10.3	30.1	19.2	203
Freiburg i.Br.	0.0	57.9	7.9	13.2	7.9	21.1	38
Halle	0.0	61.7	12.8	19.2	2.1	10.6	47
Hamburg	1.3	41.8	2.7	12.7	25.9	19.1	378
Hannover	3.2	46.5	3.9	8.7	22.1	22.1	127
Karlsruhe	2.2	60.0	0.0	6.7	13.3	20.0	45
Kassel	0.0	37.5	0.0	9.4	12.5	40.6	32
Kiel	2.3	50.0	6.8	15.9	2.3	27.3	44
Köln	1.2	44.8	3.1	13.0	25.7	17.8	417
Leipzig	5.5	50.0	14.6	11.8	2.7	27.3	110
Magdeburg	3.1	65.6	21.9	6.3	3.1	15.6	32
Mainz	2.0	37.3	3.9	7.8	11.8	37.3	51
Mannheim	3.6	45.2	4.8	11.9	16.7	21.4	84
München	3.6	47.6	5.2	10.8	17.6	20.2	307
Münster	0.0	63.6	3.6	7.3	9.1	18.2	55
Nürnberg	2.0	45.9	8.2	14.3	11.2	20.4	98
Rostock	4.4	55.6	11.1	13.3	4.4	17.8	45
Stuttgart	0.6	52.2	1.9	8.9	22.9	15.3	157
Würzburg	0.0	59.4	6.3	12.5	9.4	15.6	32
Total	1.7	45.6	5.7	10.6	21.9	18.6	4286

Tab. 48: weiteres Umfeld des Täters/der Täter nach Tatort – Stadt (Prozent)

	Fußballhooligans	nicht weiter auffällige Personen	rechtsradikale deutsche Täter	Andere	Ausländer	Weiß nicht	Fallzahl gesamt (N)
Aachen	2.3	40.9	13.6	18.2	11.4	18.2	44
Augsburg	2.2	53.3	0.0	8.9	8.9	31.1	45
Berlin	1.0	40.0	7.0	8.1	31.7	16.2	1194
Bielefeld	0.0	65.5	6.9	6.9	12.1	13.8	58
Bochum	0.0	54.7	7.6	11.3	17.0	13.2	53
Bonn	2.9	55.9	2.9	5.9	26.5	11.8	34
Braunschweig	0.0	64.7	5.9	8.8	2.9	14.7	34
Bremen	2.4	39.3	4.8	9.5	25.0	22.6	84
Dortmund	2.7	55.5	6.4	10.0	12.7	16.4	110
Dresden	3.3	52.2	8.9	12.2	1.1	25.6	90
Duisburg	0.0	28.6	0.0	17.9	28.6	25.0	28
Düsseldorf	0.9	36.6	11.6	8.0	25.0	17.9	112
Erfurt	0.0	57.6	15.2	3.0	0.0	24.2	33
Essen	2.0	44.6	8.9	10.9	15.8	18.8	101
Frankfurt a.M.	1.1	40.4	2.6	9.6	30.7	18.9	270
Freiburg i.Br.	0.0	65.9	7.3	7.3	7.3	19.5	41
Halle	2.0	66.0	8.0	18.0	2.0	12.0	50
Hamburg	1.3	42.5	2.7	12.3	24.9	19.5	374
Hannover	3.4	44.5	4.8	9.6	20.6	21.2	146
Karlsruhe	4.0	58.0	2.0	4.0	12.0	24.0	50
Kassel	0.0	42.1	0.0	5.3	18.4	36.8	38
Kiel	0.0	54.8	4.8	14.3	7.1	26.2	42
Koblenz	5.3	63.2	2.6	2.6	5.3	26.3	38
Köln	1.2	48.0	3.4	11.0	25.3	15.5	498
Leipzig	5.6	51.9	14.8	10.2	2.8	26.9	108
Magdeburg	2.5	55.0	27.5	5.0	2.5	15.0	40
Mainz	5.3	36.8	7.9	7.9	10.5	34.2	38
Mannheim	2.4	46.4	6.0	8.3	19.1	20.2	84
München	4.4	45.0	5.7	9.4	16.4	23.8	298
Münster	0.0	64.0	4.0	2.0	14.0	22.0	50
Nürnberg	0.9	49.1	7.9	15.8	10.5	19.3	114
Rostock	7.1	59.5	9.5	14.3	2.4	16.7	42
Saarbrücken	4.7	58.1	7.0	11.6	0.0	23.3	43
Stuttgart	1.1	47.8	3.3	8.7	23.9	18.5	184
Total	1.8	45.9	6.0	9.7	21.7	19.0	4568

Hinweise zum Lesen der Tabellen Tab.49 bis Tab.54:

Diese Tabellen liefern Informationen bezüglich der Übereinstimmung zwischen Wohn- und Tatort, also ob der Wohnort des Opfers dem Tatort des Vorfalls entspricht. Prozentuiert wird hierbei nur auf diejenigen Befragten, die auch einen subjektiv bedeutsamsten Vorfall für die letzten 12 Monate genannt haben.

Dabei differenzieren die Tabellen noch nach Raumeinheiten (Bundesländer, Bezirke, Städte). Die Tabellen Tab.49, Tab.51 und Tab.53 beziehen sich dabei auf Befragte, die die jeweilige Raumeinheit als Wohnort angegeben haben, die Tabellen Tab.50, Tab.52 und Tab.54 auf diejenigen Befragten, die die jeweilige Raumeinheit als Tatort angegeben haben.

Lesebeispiel (Wohnort):

In der ersten Zeile können wir ablesen, dass insgesamt 1173 Befragte mit einem subjektiv bedeutsamsten Vorfall innerhalb der letzten 12 Monate, als Wohnort Berlin angegeben haben. Bei 85.5 Prozent dieser Befragten handelt es sich bei dem Tatort dieses Vorfalls auch um deren Wohnort.

Berlin	85.5	14.5	1173
Baden-Württemberg	85.2	14.8	812

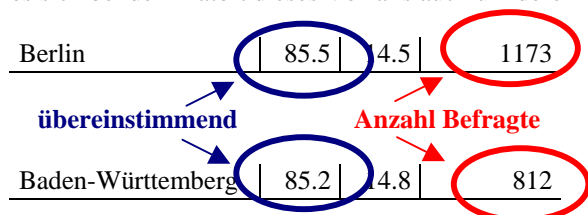

Bei den Befragten mit Vorfall, die Baden-Württemberg als Wohnort angegeben haben (812), ist in 85.2 Prozent der Fälle der Tatort auch der Wohnort.

Tab. 49: Übereinstimmung von Wohn- und Tatort nach Wohnort – Bundesland (Prozent)

	übereinstimmend	nicht übereinstimmend	Fallzahl gesamt (N)
Berlin	85.5	14.5	1173
Baden-Württemberg	85.2	14.8	812
Bayern	86.8	13.2	1007
Brandenburg	63.5	36.5	159
Bremen	75.9	24.1	87
Hamburg	80.8	19.3	374
Hessen	82.6	17.4	603
Mecklenburg-Vorp.	85.2	14.8	149
Niedersachsen	82.0	18.0	628
Nordrhein-Westfalen	89.1	10.9	2007
Rheinland-Pfalz	72.8	27.2	313
Saarland	85.6	14.4	104
Sachsen	84.7	15.3	346
Sachsen-Anhalt	83.3	16.7	186
Schleswig-Holstein	77.1	22.9	188
Thüringen	88.1	11.9	151
Deutschland unbek.	28.4	71.6	81
Ausland	64.8	35.3	139
Total	83.7	16.3	8507

Tab. 50: Übereinstimmung von Wohn- und Tatort nach Tatort – Bundesland (Prozent)

	übereinstimmend	nicht übereinstimmend	Fallzahl gesamt (N)
Berlin	84.3	15.7	1190
Baden-Württemberg	90.6	9.4	764
Bayern	92.4	7.6	946
Brandenburg	71.6	28.4	141
Bremen	73.3	26.7	90
Hamburg	81.2	18.8	372
Hessen	84.7	15.3	588
Mecklenburg-Vorp.	85.2	14.8	149
Niedersachsen	88.3	11.7	583
Nordrhein-Westfalen	92.7	7.3	1929
Rheinland-Pfalz	86.7	13.3	263
Saarland	90.8	9.2	98
Sachsen	87.2	12.8	336
Sachsen-Anhalt	85.2	14.8	182
Schleswig-Holstein	83.8	16.2	173
Thüringen	84.7	15.3	157
Deutschland unbek.	10.8	89.2	213
Ausland	27.8	72.2	324
Total	83.8	16.2	8498

Tab. 51: Übereinstimmung von Wohn- und Tatort nach Wohnort – Berliner Bezirk (Prozent)

	übereinstimmend	nicht übereinstimmend	Fallzahl gesamt (N)
Charlottenburg	36.7	63.3	60
Friedrichshain	31.0	69.0	113
Hellersdorf	47.4	52.6	19
Hohenschönhausen	33.3	66.7	15
Köpenick	31.3	68.8	16
Kreuzberg	40.0	60.0	85
Lichtenberg	27.3	72.7	33
Marzahn	64.7	35.3	17
Mitte	29.1	70.9	79
Neukölln	38.5	61.5	78
Pankow	19.2	80.8	26
Prenzlauer Berg	35.4	64.6	127
Reinickendorf	28.0	72.0	25
Spandau	41.4	58.6	29
Schöneberg	55.7	44.3	167
Steglitz	15.2	84.9	33
Tempelhof	33.3	66.7	27
Tiergarten	37.3	62.8	51
Treptow	26.7	73.3	15
Wedding	37.5	62.5	48
Weißensee	11.1	88.9	18
Wilmersdorf	14.6	85.5	55
Zehlendorf	11.1	88.9	9
Berlin unbekannt	52.9	47.1	34
Total	36.4	63.6	1179

Tab. 52: Übereinstimmung von Wohn- und Tatort nach Tatort – Berliner Bezirk (Prozent)

	übereinstimmend	nicht übereinstimmend	Fallzahl gesamt (N)
Charlottenburg	31.0	69.0	71
Friedrichshain	42.2	57.8	83
Hellersdorf	56.3	43.8	16
Hohenschönhausen	41.7	58.3	12
Köpenick	41.7	58.3	12
Kreuzberg	26.8	73.2	127
Lichtenberg	37.5	62.5	24
Marzahn	39.3	60.7	28
Mitte	18.6	81.5	124
Neukölln	37.5	62.5	80
Pankow	38.5	61.5	13
Prenzlauer Berg	49.5	50.6	91
Reinickendorf	53.9	46.2	13
Spandau	52.2	47.8	23
Schöneberg	38.8	61.3	240
Steglitz	45.5	54.6	11
Tempelhof	42.9	57.1	21
Tiergarten	41.3	58.7	46
Treptow	40.0	60.0	10
Wedding	30.0	70.0	60
Weißensee	33.3	66.7	6
Wilmersdorf	34.8	65.2	23
Zehlendorf	16.7	83.3	6
Berlin unbekannt	32.7	67.3	55
Total	35.9	64.1	1195

Tab. 53: Übereinstimmung von Wohn- und Tatort nach Wohnort – Stadt (Prozent)

	übereinstimmend	nicht übereinstimmend	Fallzahl gesamt (N)
Aachen	64.2	35.9	53
Augsburg	78.6	21.4	42
Berlin	85.8	14.2	1175
Bielefeld	71.4	28.6	56
Bochum	55.7	44.3	61
Bonn	53.1	46.9	49
Braunschweig	71.8	28.2	39
Bremen	71.6	28.4	81
Dortmund	65.3	34.7	95
Dresden	74.2	25.8	97
Duisburg	50.0	50.0	30
Düsseldorf	51.9	48.1	106
Essen	59.0	41.0	100
Frankfurt a.M.	75.4	24.6	203
Freiburg i.Br.	68.4	31.6	38
Halle	74.5	25.5	47
Hamburg	80.4	19.6	378
Hannover	74.0	26.0	127
Karlsruhe	73.3	26.7	45
Kassel	78.1	21.9	32
Kiel	65.9	34.1	44
Köln	77.2	22.8	417
Leipzig	79.8	20.2	109
Magdeburg	71.9	28.1	32
Mainz	58.8	41.2	51
Mannheim	63.9	36.1	83
München	74.9	25.1	307
Münster	69.1	30.9	55
Nürnberg	78.6	21.4	98
Rostock	75.6	24.4	45
Stuttgart	79.5	20.5	156
Total	76.2	23.8	4251

Tab. 54: Übereinstimmung von Wohn- und Tatort nach Tatort – Stadt (Prozent)

	übereinstimmend	nicht übereinstimmend	Fallzahl gesamt (N)
Aachen	77.3	22.7	44
Augsburg	73.3	26.7	45
Berlin	84.4	15.6	1194
Bielefeld	67.8	32.2	59
Bochum	64.2	35.9	53
Bonn	76.5	23.5	34
Braunschweig	82.4	17.7	34
Bremen	69.1	31.0	84
Dortmund	56.4	43.6	110
Dresden	80.0	20.0	90
Duisburg	53.6	46.4	28
Düsseldorf	49.1	50.9	112
Essen	58.4	41.6	101
Frankfurt a.M.	56.7	43.3	270
Freiburg i.Br.	63.4	36.6	41
Halle	70.0	30.0	50
Hamburg	81.3	18.7	374
Hannover	64.4	35.6	146
Karlsruhe	66.0	34.0	50
Kassel	67.6	32.4	37
Kiel	69.1	31.0	42
Köln	64.5	35.5	499
Leipzig	80.6	19.4	108
Magdeburg	57.5	42.5	40
Mainz	79.0	21.1	38
Mannheim	63.1	36.9	84
München	77.2	22.8	298
Münster	76.0	24.0	50
Nürnberg	67.5	32.5	114
Rostock	81.0	19.1	42
Stuttgart	67.4	32.6	184
Total	72.8	27.3	4455

5. Zeugenangaben

Hinweise zum Lesen der Tabellen Tab.55 bis Tab.57:

Diese Tabellen fassen zusammen, wie groß der Anteil der Wohnbevölkerung in den jeweiligen Raumeinheiten (Bundesländer, Bezirke, Städte) ist, der in den letzten 12 Monaten Zeuge eines Vorfalls wurde.

Lesebeispiel:

In der ersten Zeile können wir ablesen, dass von allen 2883 Befragten, die Berlin als Wohnort angegeben haben, 37.3 Prozent in den letzten 12 Monaten Zeuge eines Vorfalls wurden.

Berlin	37.3	2883
Baden-Württemberg	34.9	2405

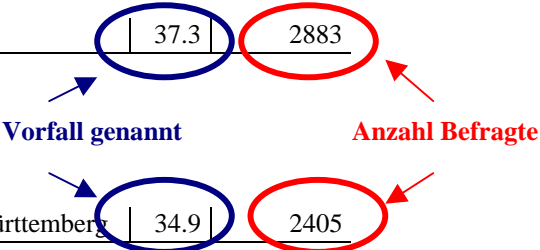

Von den Befragten, die Baden-Württemberg als Wohnort angegeben haben (2405), gaben hingegen nur 34.9 Prozent an, Zeuge eines Vorfalls geworden zu sein.

Tab. 55: Anteile eines genannten Vorfalls als Zeuge nach Wohnort – Bundesland (Prozent)

	Vorfall genannt	Fallzahl gesamt (N)
Berlin	37.3	2883
Baden-Württemberg	34.9	2405
Bayern	33.5	2957
Brandenburg	34.2	439
Bremen	33.2	244
Hamburg	36.2	970
Hessen	35.2	1712
Mecklenburg-Vorp.	36.2	392
Niedersachsen	35.2	1696
Nordrhein-Westfalen	36.2	5260
Rheinland-Pfalz	33.5	884
Saarland	40.0	265
Sachsen	31.5	1003
Sachsen-Anhalt	34.8	492
Schleswig-Holstein	31.0	533
Thüringen	31.9	407
Deutschland unbek.	34.0	253
Ausland	36.4	396
Total	35.1	23191

Tab. 56: Anteile eines genannten Vorfalls als Zeuge nach Wohnort – Berliner Bezirk (Prozent)

	Vorfall genannt	Fallzahl gesamt (N)
Charlottenburg	37.1	170
Friedrichshain	37.7	268
Hellersdorf	31.9	47
Hohenschönhausen	33.3	39
Köpenick	23.3	43
Kreuzberg	44.0	193
Lichtenberg	34.8	112
Marzahn	25.5	51
Mitte	35.8	221
Neukölln	36.9	176
Pankow	26.4	53
Prenzlauer Berg	42.2	339
Reinickendorf	33.9	65
Spandau	43.6	62
Schöneberg	39.0	356
Steglitz	30.5	82
Tempelhof	38.5	78
Tiergarten	38.8	121
Treptow	31.3	48
Wedding	37.0	127
Weißensee	30.6	36
Wilmersdorf	35.5	124
Zehlendorf	53.9	26
Berlin unbekannt	31.2	61
Total	37.3	2898

Tab. 57: Anteile eines genannten Vorfalls als Zeuge nach Wohnort – Stadt (Prozent)

	Vorfall genannt	Fallzahl gesamt (N)
Aachen	49.6	125
Augsburg	30.0	120
Berlin	37.3	2893
Bielefeld	35.8	134
Bochum	35.2	159
Bonn	42.2	173
Braunschweig	36.8	125
Bremen	35.4	223
Dortmund	40.3	283
Dresden	32.6	273
Duisburg	29.9	134
Düsseldorf	36.1	321
Essen	31.7	259
Frankfurt a.M.	37.5	555
Freiburg i.Br.	44.7	123
Halle	32.5	123
Hamburg	36.2	978
Hannover	33.6	351
Karlsruhe	28.6	161
Kassel	37.6	101
Kiel	29.8	124
Köln	41.0	1043
Leipzig	28.9	311
Magdeburg	33.0	106
Mainz	29.3	140
Mannheim	42.0	219
München	31.8	989
Münster	29.2	154
Nürnberg	32.1	252
Rostock	41.6	113
Stuttgart	33.7	472
Würzburg	38.6	101
Total	36.0	11638

Hinweise zum Lesen der Tabellen Tab.58 bis Tab.60:

Diese Tabellen fassen zusammen, wie häufig die Wohnbevölkerung der jeweiligen Raumeinheiten (Bundesländer, Bezirke, Städte) in den letzten 12 Monaten die verschiedenen Gewaltformen als Zeuge erlebt hat. Hierbei wurden auch Mehrfachviktimsierung berücksichtigt, also das Erfahren von verschiedenen Gewaltdelikten innerhalb dieses Zeitraums.

Lesebeispiel:

In der ersten Zeile können wir ablesen, dass von allen 2883 Befragten, die Berlin als Wohnort angegeben haben, 35 Prozent in den letzten 12 Monaten Zeuge einer Belästigung/Beleidigung wurden und 5.7 Prozent Zeuge eines Diebstahls.

Berlin	35.0	5.8	13.1	6.5	11.6	4.6	5.7	3.8	7.1	4.7	1.9	2883
	belästigt/beleidigt						bestohlen					Anzahl Befragte
Baden-Württemberg	33.2	5.5	13.6	5.5	11.0	5.0	3.6	2.4	8.1	5.0	1.8	2405

Von den Befragten, die Baden-Württemberg als Wohnort angegeben haben (2405), haben hingegen nur 33.2 Prozent in den letzten 12 eine Belästigung/Beleidigung als Zeuge miterlebt und 3.6 Prozent einen Diebstahl.

Tab. 58: Anteil erlebter Gewaltformen als Zeuge (Mehrfachviktimsierung) in den letzten 12 Monaten nach Wohnort – Bundesland (Prozent)

	Belästigt, beleidigt	Mit Gegenstand beworfen	Bedrängt, genötigt	Be-/angespuckt	Bedroht	Eigentum beschädigt	Bestohlen	Beraubt	Kölp. Angriff (nicht verletzt)	Kölp. Angriff (leicht verletzt)	Kölp. Angriff (schwer verletzt)	Fallzahl gesamt (N)
Berlin	35.0	5.8	13.1	6.5	11.6	4.6	5.7	3.8	7.1	4.7	1.9	2883
Baden-Württemberg	33.2	5.5	13.6	5.5	11.0	5.0	3.6	2.4	8.1	5.0	1.8	2405
Bayern	32.0	5.2	11.7	4.5	9.8	3.9	3.0	1.5	7.1	3.6	1.2	2957
Brandenburg	31.9	5.0	11.2	3.2	9.1	4.3	2.7	1.4	5.0	3.4	1.1	439
Bremen	30.7	7.4	14.3	6.2	13.5	6.2	7.0	2.9	11.5	5.7	2.5	244
Hamburg	33.7	5.3	11.8	4.5	11.0	4.1	4.7	2.3	6.4	4.1	1.8	970
Hessen	32.8	6.0	14.0	4.9	11.7	5.6	4.6	2.9	7.7	5.2	2.5	1712
Mecklenburg-Vorp.	34.7	7.7	15.6	5.6	12.8	7.4	4.1	2.8	10.5	7.9	1.8	392
Niedersachsen	33.0	6.3	14.2	6.0	12.7	5.5	3.6	2.7	8.7	4.0	2.5	1696
Nordrhein-Westfalen	34.0	6.5	13.3	5.8	11.3	5.9	4.9	3.1	7.9	5.1	2.4	526
Rheinland-Pfalz	31.8	6.3	12.9	5.1	11.1	4.8	2.8	1.9	8.9	5.5	1.6	884
Saarland	37.7	7.9	15.1	6.4	12.5	7.2	1.5	1.9	10.9	4.9	1.5	265
Sachsen	29.9	5.5	12.7	3.9	10.4	5.8	4.0	2.3	8.5	3.9	1.8	1003
Sachsen-Anhalt	32.1	5.7	13.6	5.9	12.0	2.6	3.7	2.0	8.1	5.5	2.0	492
Schleswig-Holstein	29.1	5.3	11.8	4.5	10.9	4.9	3.2	2.6	8.1	4.1	2.1	533
Thüringen	30.7	6.4	11.8	4.9	9.8	6.1	3.7	2.2	7.9	3.7	2.0	407
Deutschland unbek.	32.0	5.9	12.7	4.0	12.7	5.9	7.1	5.1	7.9	5.1	1.6	253
Ausland	33.1	5.8	13.6	6.1	10.9	5.6	6.3	3.0	9.3	4.6	2.0	396
Total	33.1	5.9	13.1	5.4	11.2	5.1	4.3	2.7	7.9	4.7	2.0	23191

Tab. 59: Anteil erlebter Gewaltformen als Zeuge (Mehrfachviktimisierung) in den letzten 12 Monaten nach Wohnort – Berliner Bezirk (Prozent)

	Belästigt, beleidigt	Mit Gegenstand beworfen	Bedrängt, genötigt	Be-/angespuckt	Bedroht	Eigentum beschädigt	Bestohlen	Beraubt	Körp. Angriff (nicht verletzt)	Körp. Angriff (leicht verletzt)	Körp. Angriff (schwer verletzt)	Fallzahl gesamt (N)
Charlottenburg	31.8	3.5	10.6	8.2	8.8	4.7	5.9	0.6	7.1	4.1	1.2	170
Friedrichshain	36.9	3.7	12.7	4.9	13.8	4.5	5.2	5.6	7.1	3.7	1.9	268
Hellersdorf	29.8	6.4	12.8	4.3	14.9	4.3	4.3	4.3	8.5	6.4	2.1	47
Hohenschönhausen	33.3	5.1	12.8	10.3	12.8	7.7	2.6	5.1	15.4	0.0	2.6	39
Köpenick	23.3	2.3	14.0	4.7	14.0	4.7	4.7	2.3	2.3	0.0	0.0	43
Kreuzberg	43.0	7.8	18.1	7.8	13.0	6.2	9.3	5.2	7.3	5.2	2.6	193
Lichtenberg	30.4	6.3	11.6	4.5	12.5	6.3	8.0	3.6	10.7	4.5	3.6	112
Marzahn	25.5	3.9	9.8	0.0	5.9	2.0	5.9	5.9	3.9	2.0	0.0	51
Mitte	33.9	8.1	10.9	6.8	9.5	2.7	3.2	0.9	6.3	5.0	0.9	221
Neukölln	34.1	5.7	13.1	9.1	10.8	4.0	6.8	3.4	7.4	6.3	2.8	176
Pankow	26.4	1.9	9.4	7.6	9.4	0.0	0.0	0.0	1.9	1.9	3.8	53
Prenzlauer Berg	38.6	4.7	13.3	6.2	12.1	4.7	5.6	4.4	5.6	4.4	0.9	339
Reinickendorf	29.2	9.2	18.5	4.6	15.4	3.1	6.2	3.1	9.2	0.0	0.0	65
Spandau	43.6	11.3	22.6	4.8	17.7	4.8	3.2	1.6	14.5	9.7	3.2	62
Schöneberg	35.7	6.7	13.5	8.7	13.5	5.3	7.6	5.3	9.3	6.7	3.1	356
Steglitz	30.5	2.4	13.4	3.7	7.3	3.7	2.4	3.7	3.7	1.2	1.2	82
Tempelhof	35.9	3.9	14.1	6.4	7.7	2.6	9.0	3.9	6.4	5.1	1.3	78
Tiergarten	34.7	7.4	9.9	2.5	13.2	5.8	5.8	3.3	5.8	1.7	1.7	121
Treptow	31.3	0.0	8.3	0.0	8.3	4.2	0.0	0.0	4.2	4.2	0.0	48
Wedding	35.4	4.7	8.7	5.5	7.1	3.9	1.6	1.6	6.3	3.9	1.6	127
Weißensee	30.6	2.8	5.6	8.3	5.6	0.0	0.0	0.0	0.0	5.6	0.0	36
Wilmersdorf	33.1	7.3	15.3	7.3	12.9	5.7	6.5	6.5	8.9	6.5	2.4	124
Zehlendorf	50.0	15.4	26.9	11.5	19.2	15.4	23.1	11.5	7.7	11.5	0.0	26
Berlin unbekannt	31.2	13.1	14.8	11.5	13.1	9.8	6.6	6.6	9.8	9.8	6.6	61
Total	34.9	5.9	13.1	6.5	11.7	4.7	5.7	3.8	7.2	4.7	1.9	2898

Tab. 60: Anteil erlebter Gewaltformen als Zeuge (Mehrfachviktimisierung) in den letzten 12 Monaten nach Wohnort – Stadt (Prozent)

	Belästigt, beleidigt	Mit Gegenstand beworfen	Bedrängt, genötigt	Be-/angespuckt	Bedroht	Eigentum beschädigt	Bestohlen	Beraubt	Körp. Angriff (nicht verletzt)	Körp. Angriff (leicht verletzt)	Körp. Angriff (schwer verletzt)	Fallzahl gesamt (N)
Aachen	48.0	10.4	16.8	8.0	16.8	11.2	8.0	4.8	12	10.4	5.6	125
Augsburg	29.2	5.8	10.0	5.0	8.3	4.2	5.0	4.2	5.8	4.2	0.8	120
Berlin	34.9	5.8	13.1	6.4	11.7	4.6	5.7	3.8	7.2	4.7	1.9	2893
Bielefeld	34.3	5.2	11.2	8.2	7.5	3.7	2.2	1.5	6.0	3.7	2.2	134
Bochum	34.6	4.4	13.2	5.7	12.6	5.0	5.0	4.4	8.2	5.0	1.3	159
Bonn	39.3	5.2	15.0	4.6	12.7	2.9	2.9	2.3	5.2	6.9	0.6	173
Braunschweig	32.8	7.2	12.8	4.0	15.2	8.0	5.6	1.6	7.2	3.2	4.0	125
Bremen	33.2	7.6	16.1	6.7	14.8	6.7	7.2	3.1	12.6	6.3	2.7	223
Dortmund	37.1	7.4	14.1	7.1	13.1	8.5	6.4	3.9	8.5	5.7	1.8	283
Dresden	30.0	4.0	11.4	3.3	7.0	4.0	3.3	2.2	5.9	4.0	0.4	273
Duisburg	28.4	6.0	10.5	7.5	10.5	7.5	7.5	3.7	8.2	9.0	3.7	134
Düsseldorf	33.0	4.7	11.5	4.4	13.1	6.2	5.6	3.1	7.8	3.7	2.2	321
Essen	28.6	8.1	14.3	5.4	11.2	6.2	3.1	1.2	5.4	5.4	1.5	259
Frankfurt a.M.	34.8	6.3	14.4	5.4	11.5	5.1	7.0	3.8	8.1	6.3	4.0	555
Freiburg i.Br.	44.7	6.5	16.3	6.5	13.8	5.7	1.6	1.6	8.9	7.3	2.4	123
Halle	29.3	4.9	10.6	4.1	10.6	1.6	4.9	3.3	4.1	4.9	2.4	123
Hamburg	33.7	5.4	11.9	4.6	11.0	4.2	4.8	2.4	6.4	4.2	1.8	978
Hannover	31.6	5.4	14.5	6.8	11.4	6.0	4.3	4.0	10.0	5.4	3.1	351
Karlsruhe	26.7	3.7	12.4	2.5	9.9	3.7	2.5	1.9	6.8	3.7	0.6	161
Kassel	35.6	2.0	12.9	4.0	9.9	4.0	3.0	1.0	6.9	5.0	1.0	101
Kiel	29.0	4.8	11.3	3.2	12.9	3.2	1.6	0.8	6.5	3.2	2.4	124
Köln	39.0	7.9	15.4	6.1	12.6	5.2	7.6	4.7	8.6	5.0	3.0	1043
Leipzig	28.3	5.5	12.2	3.9	13.5	7.1	3.5	1.0	8.4	3.2	1.9	311
Magdeburg	30.2	6.6	16.0	8.5	15.1	3.8	4.7	1.9	7.6	7.6	3.8	106
Mainz	28.6	5.7	11.4	7.9	11.4	6.4	2.1	1.4	7.9	5.0	1.4	140
Mannheim	39.3	6.4	15.1	3.2	11.4	4.6	5.0	2.7	8.2	3.7	0.5	219
München	30.1	3.4	9.6	3.2	8.2	3.1	3.0	1.2	5.7	2.9	1.3	989
Münster	28.6	4.6	9.1	4.6	5.8	4.6	3.3	2.6	4.6	3.9	2.6	154
Nürnberg	29.4	7.1	13.5	7.5	12.3	5.6	3.6	2.4	8.3	4.4	1.2	252
Rostock	38.9	8.0	14.2	6.2	15.0	6.2	7.1	2.7	10.6	8.9	3.5	113
Stuttgart	31.1	5.5	15.5	6.8	12.5	5.3	5.9	3.6	7.6	5.7	2.5	472
Würzburg	36.6	7.9	11.9	5.9	14.9	4.0	3.0	2.0	8.9	8.9	1.0	101
Total	33.8	5.8	13.1	5.6	11.5	5.0	5.1	3.0	7.4	4.9	2.1	11638

6. Anzeigeverhalten

Abb. 12: Verständigung/Anzeige bei der Polizei nach Gewaltform (Prozent)



Abb. 13: Gründe für keine Verständigung/Anzeige bei der Polizei (Prozent)



Hinweise zum Lesen der Tabellen Tab.61 bis Tab.66:

Diese Tabellen liefern Informationen zu dem Anzeigeverhalten der Opfer sowie zum Ermittlungserfolg des Vorfalls. Die Angaben beziehen sich dabei auf den subjektiv bedeutsamsten Vorfall der letzten 12 Monate und werden differenziert nach Raumeinheiten (Bundesländer, Bezirke, Städte). Die Tabellen Tab.61, Tab.63 und Tab.65 beziehen sich dabei jene Vorfälle, bei denen die jeweilige Raumeinheit als Wohnort des Opfers angegeben wurde, die Tabellen Tab.62, Tab.64, Tab.66 auf Vorfälle, bei denen die Raumeinheit als Tatort angegeben wurde.

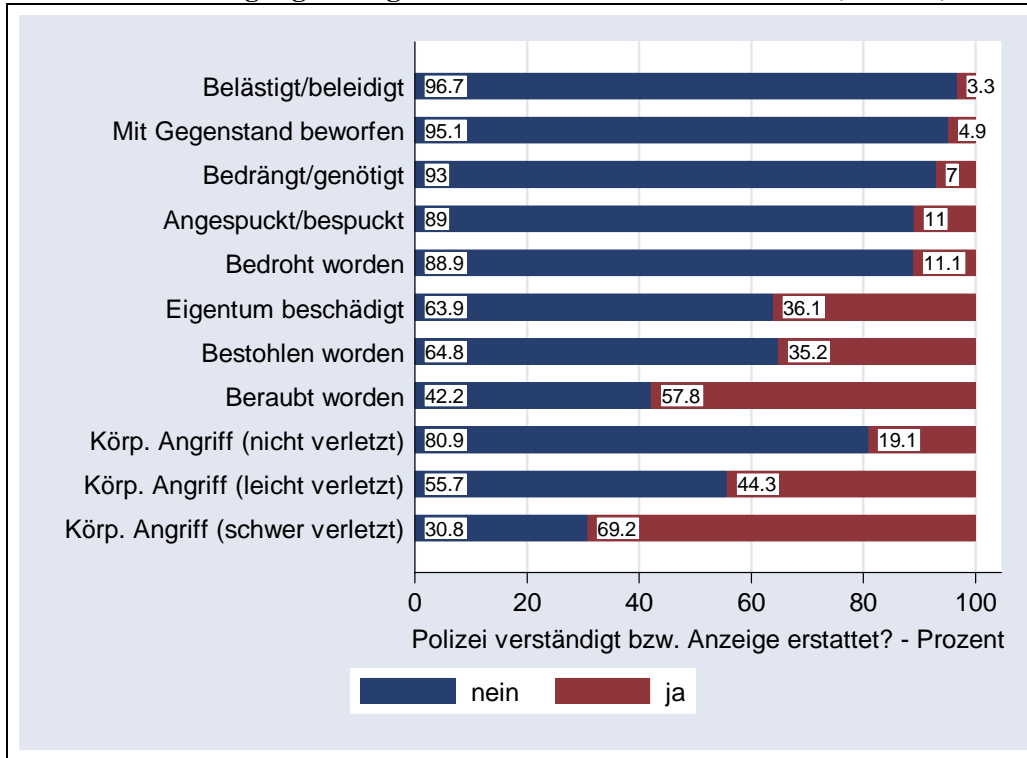
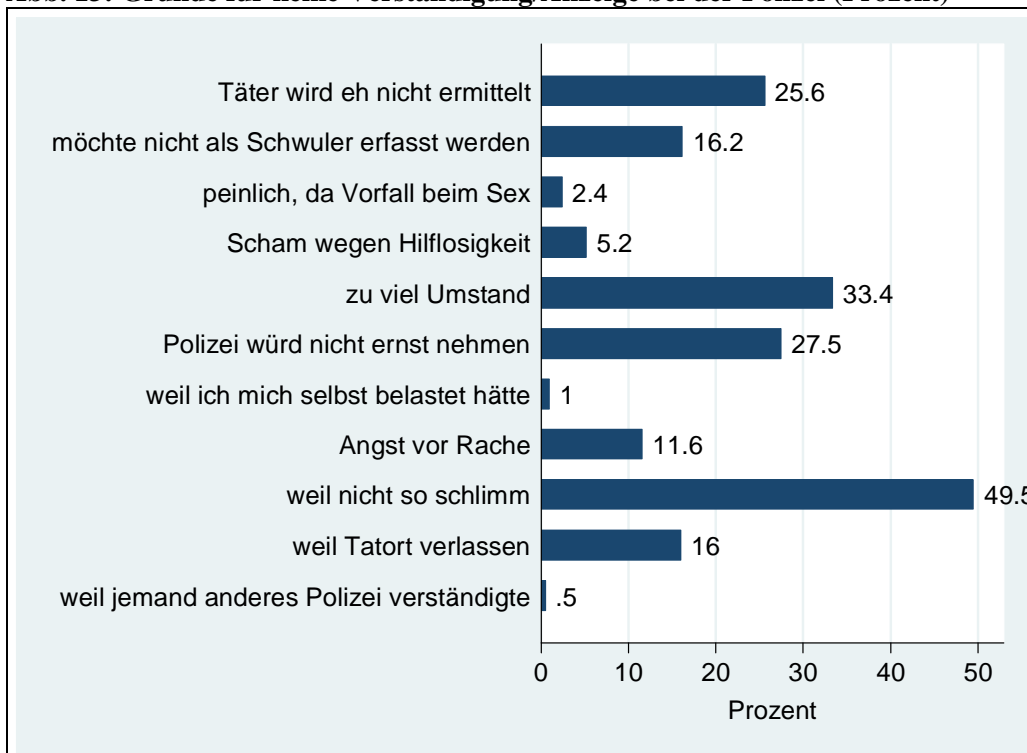
Lesebeispiel (Wohnort):

In der ersten Zeile können wir ablesen, dass von allen 1171 (bzw. 1159) Befragten, die in den letzten 12 Monaten Opfer eines Vorfalls wurden und Berlin als Wohnort angegeben haben, 14.4 Prozent den subjektiv bedeutsamsten Vorfall der letzten 12 Monate zur Anzeige gebracht haben und in 4.8 Prozent aller genannten Vorfälle (auch der nicht-angezeigten) der Täter/die Täter ermittelt wurde/n.

Berlin	14.4	1171	87.1	4.8	8.1	1159
Baden-Württemberg	9.9	812	88.8	4.1	7.1	812

Angezeigt? (points to 14.4 and 9.9)
Anzahl Befragte (points to 1171 and 812)
ermittelt (points to 4.8 and 4.1)
Anzahl Befragte (points to 1159 and 812)

Von den Befragten, die Baden-Württemberg als Wohnort angegeben haben (812), haben hingegen nur 9.9 Prozent den subjektiv bedeutsamsten Vorfall der letzten 12 Monate zur Anzeige gebracht und es wurde/n in 4.1 Prozent aller Vorfälle der Täter/die Täter ermittelt.

Tab. 61: Verständigung/Anzeige bei der Polizei und Ermittlungserfolg nach Wohnort - Bundesland (Prozent)

	Angezeigt?	Fallzahl gesamt (N)	nicht ermittelt	ermittelt	weiß nicht	Fallzahl gesamt (N)
Berlin	14.4	1171	87.1	4.8	8.1	1159
Baden-Württemberg	9.9	812	88.8	4.1	7.1	812
Bayern	7.9	1007	88.4	3.9	7.8	1006
Brandenburg	6.9	159	84.8	5.1	10.1	158
Bremen	12.6	87	85.1	8.1	6.9	87
Hamburg	12.6	374	86.6	5.4	8.0	373
Hessen	10.5	603	88.2	3.8	8.0	602
Mecklenburg-Vorp.	12.8	149	81.2	4.7	14.1	149
Niedersachsen	10.2	628	87.2	5.4	7.4	626
Nordrhein-Westfalen	12.5	2004	87.3	5.3	7.4	2005
Rheinland-Pfalz	9.6	313	88.2	3.2	8.6	313
Saarland	10.6	104	86.5	8.7	4.8	104
Sachsen	10.4	346	88.7	4.6	6.7	346
Sachsen-Anhalt	11.8	186	83.2	5.4	11.4	185
Schleswig-Holstein	7.5	188	91.5	3.2	5.3	188
Thüringen	9.3	151	83.4	6.0	10.6	151
Deutschland unbek.	17.3	81	87.5	3.8	8.8	80
Ausland	18.0	139	82.7	7.2	10.1	139
Total	11.3	8502	87.3	4.8	7.9	8483

Lesebeispiel (Tatort):

In der ersten Zeile können wir ablesen, dass von allen 1189 (bzw. 1177) Befragten, die in den letzten 12 Monaten Opfer eines Vorfalls wurden und Berlin als Tatort angegeben haben, 14.1 Prozent den subjektiv bedeutsamsten Vorfall der letzten 12 Monate zur Anzeige gebracht haben und in 4.5 Prozent aller genannten Vorfälle (auch der nicht-angewiesenen) wurde/n der Täter/die Täter ermittelt.

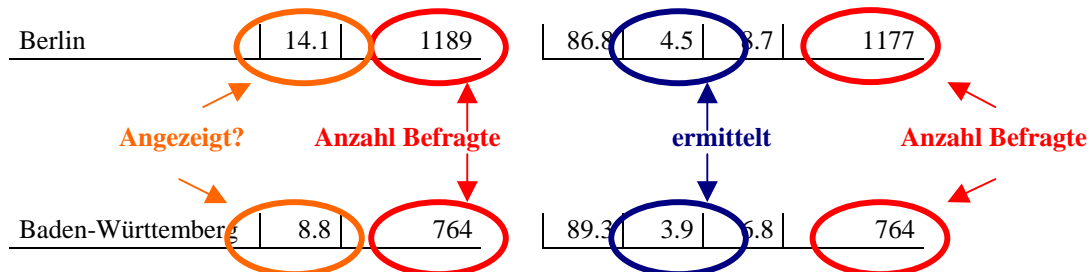

Von den Befragten, die Baden-Württemberg als Tatort angegeben haben (764), haben hingegen nur 8.8 Prozent den subjektiv bedeutsamsten Vorfall der letzten 12 Monate zur Anzeige gebracht und nur in 3.9 Prozent aller Vorfälle wurde/n der Täter/die Täter ermittelt.

Tab. 62: Verständigung/Anzeige bei der Polizei und Ermittlungserfolg nach Tatort - Bundesland (Prozent)

	Anzeige		Ermittlungserfolg			Fallzahl gesamt (N)
	Angezeigt?	Fallzahl gesamt (N)	nicht ermittelt	ermittelt	weiß nicht	
Berlin	14.1	1189	86.8	4.5	8.7	1177
Baden-Württemberg	8.8	764	89.3	3.9	6.8	764
Bayern	7.5	946	88.0	4.0	7.9	945
Brandenburg	7.1	140	86.4	6.4	7.1	140
Bremen	15.6	90	86.7	8.9	4.4	90
Hamburg	14.3	372	86.3	5.7	8.1	372
Hessen	10.7	588	87.7	3.6	8.7	587
Mecklenburg-Vorp.	10.7	149	82.6	4.7	12.8	149
Niedersachsen	9.1	583	86.8	6.0	7.2	582
Nordrhein-Westfalen	12.6	1927	87.9	5.0	7.1	1926
Rheinland-Pfalz	9.9	263	89.0	3.8	7.2	263
Saarland	10.2	98	86.7	9.2	4.1	98
Sachsen	10.1	336	86.6	4.8	8.6	336
Sachsen-Anhalt	14.3	182	84.5	5.5	9.9	181
Schleswig-Holstein	7.5	173	89.6	3.5	6.9	173
Thüringen	8.3	157	85.4	5.1	9.6	157
Deutschland unbek.	9.9	212	88.2	4.7	7.1	211
Ausland	17.0	324	83.3	5.3	11.4	324
Total	11.3	8493	87.3	4.8	7.9	8475

Tab. 63: Verständigung/Anzeige bei der Polizei und Ermittlungserfolg nach Wohnort – Berliner Bezirk (Prozent)

	Angezeigt?	Fallzahl gesamt (N)	nicht ermittelt	ermittelt	weiß nicht	Fallzahl gesamt (N)
Charlottenburg	16.7	60	86.7	8.3	5.0	60
Friedrichshain	15.0	113	89.3	1.8	8.9	112
Hellersdorf	26.3	19	89.5	5.3	5.3	19
Hohenschönhausen	26.7	15	80.0	6.7	13.3	15
Köpenick	6.3	16	87.5	6.3	6.3	16
Kreuzberg	6.0	84	92.8	0.0	7.2	83
Lichtenberg	3.1	32	93.9	0.0	6.1	33
Marzahn	17.7	17	88.2	0.0	11.8	17
Mitte	21.5	79	81.0	5.1	13.9	79
Neukölln	10.3	78	87.0	6.5	6.5	77
Pankow	7.7	26	80.0	8.0	12.0	25
Prenzlauer Berg	13.4	127	92.1	4.0	4.0	126
Reinickendorf	4.0	25	80.0	4.0	16.0	25
Spandau	0.0	29	92.9	3.6	3.6	28
Schöneberg	21.0	167	86.6	7.9	5.5	164
Steglitz	12.1	33	84.9	6.1	9.1	33
Tempelhof	18.5	27	81.5	3.7	14.8	27
Tiergarten	13.7	51	90.2	3.9	5.9	51
Treptow	20.0	15	66.7	6.7	26.7	15
Wedding	12.5	48	88.9	4.4	6.7	45
Weißensee	5.6	18	94.4	0.0	5.6	18
Wilmersdorf	12.7	55	77.8	7.4	14.8	54
Zehlendorf	0.0	9	77.8	0.0	22.2	9
Berlin unbekannt	29.4	34	84.9	12.1	3.0	33
Total	14.4	1177	87.0	4.9	8.1	1164

Tab. 64: Verständigung/Anzeige bei der Polizei und Ermittlungserfolg nach Tatort – Berliner Bezirk (Prozent)

	Angezeigt?	Fallzahl gesamt (N)	nicht ermittelt	ermittelt	weiß nicht	Fallzahl gesamt (N)
Charlottenburg	9.9	71	91.4	5.7	2.9	70
Friedrichshain	12.1	83	84.2	0.0	15.9	82
Hellersdorf	18.8	16	81.3	12.5	6.3	16
Hohenschönhausen	25.0	12	91.7	8.3	0.0	12
Köpenick	8.3	12	83.3	8.3	8.3	12
Kreuzberg	13.5	126	89.0	4.7	6.3	127
Lichtenberg	8.3	24	87.5	4.2	8.3	24
Marzahn	14.3	28	89.3	0.0	10.7	28
Mitte	11.3	124	87.7	2.5	9.8	122
Neukölln	13.8	80	83.5	3.8	12.7	79
Pankow	23.1	13	69.2	15.4	15.4	13
Prenzlauer Berg	13.2	91	88.9	5.6	5.6	90
Reinickendorf	0.0	13	76.9	0.0	23.1	13
Spandau	0.0	23	95.7	4.4	0.0	23
Schöneberg	20.4	240	87.7	5.5	6.8	235
Steglitz	18.2	11	90.9	9.1	0.0	11
Tempelhof	14.3	21	95.0	0.0	5.0	20
Tiergarten	13.0	46	93.5	2.2	4.4	46
Treptow	10.0	10	80.0	10.0	10.0	10
Wedding	13.3	60	76.3	6.8	17.0	59
Weißensee	0.0	6	66.7	0.0	33.3	6
Wilmersdorf	17.4	23	73.9	8.7	17.4	23
Zehlendorf	16.7	6	83.3	0.0	16.7	6
Berlin unbekannt	12.7	55	90.9	3.6	5.5	55
Total	14.1	1194	86.9	4.5	8.6	1182

Tab. 65: Verständigung/Anzeige bei der Polizei und Ermittlungserfolg nach Wohnort - Stadt (Prozent)

	Angezeigt?	Fallzahl gesamt (N)	nicht ermittelt	ermittelt	weiß nicht	Fallzahl gesamt (N)
Aachen	5.7	53	90.6	3.8	5.7	53
Augsburg	4.8	42	95.2	0.0	4.8	42
Berlin	14.4	1173	87.0	4.9	8.1	1161
Bielefeld	10.9	55	87.5	7.1	5.4	56
Bochum	14.8	61	88.5	3.3	8.2	61
Bonn	6.1	49	95.9	2.0	2.0	49
Braunschweig	18.0	39	84.6	10.3	5.1	39
Bremen	11.1	81	85.2	7.4	7.4	81
Dortmund	14.7	95	79.0	9.5	11.6	95
Dresden	7.2	97	91.8	3.1	5.2	97
Duisburg	23.3	30	66.7	23.3	10.0	30
Düsseldorf	18.9	106	90.5	5.7	3.8	105
Essen	15.0	100	88.0	4.0	8.0	100
Frankfurt a.M.	11.3	203	90.1	2.0	7.9	202
Freiburg i.Br.	5.3	38	73.7	10.5	15.8	38
Halle	14.9	47	85.1	4.3	10.6	47
Hamburg	12.4	378	86.7	5.3	8.0	377
Hannover	14.2	127	85.8	8.7	5.5	127
Karlsruhe	6.7	45	97.8	2.2	0.0	45
Kassel	18.8	32	84.4	9.4	6.3	32
Kiel	6.8	44	97.7	2.3	0.0	44
Köln	14.4	417	86.8	5.5	7.7	417
Leipzig	6.4	110	90.9	2.7	6.4	110
Magdeburg	21.9	32	84.4	9.4	6.3	32
Mainz	11.8	51	94.1	2.0	3.9	51
Mannheim	11.9	84	84.5	4.8	10.7	84
München	10.8	307	88.9	4.9	6.2	307
Münster	12.7	55	87.3	9.1	3.6	55
Nürnberg	8.2	98	82.7	3.1	14.3	98
Rostock	26.7	45	73.3	11.1	15.6	45
Stuttgart	14.0	157	89.2	5.7	5.1	157
Würzburg	9.4	32	93.8	0.0	6.3	32
Total	13.0	4283	87.4	5.2	7.4	4269

Tab. 66: Verständigung/Anzeige bei der Polizei und Ermittlungserfolg nach Tatort - Stadt (Prozent)

	Anzeige		Ermittlungserfolg			Fallzahl gesamt (N)
	Angezeigt?	Fallzahl gesamt (N)	nicht ermittelt	ermittelt	weiß nicht	
Aachen	6.8	44	90.9	2.3	6.8	44
Augsburg	4.4	45	93.3	0.0	6.7	45
Berlin	14.1	1193	86.9	4.5	8.6	1181
Bielefeld	10.3	58	88.1	6.8	5.1	59
Bochum	13.2	53	88.7	3.8	7.6	53
Bonn	2.9	34	97.1	0.0	2.9	34
Braunschweig	8.8	34	88.2	8.8	2.9	34
Bremen	16.7	84	86.9	8.3	4.8	84
Dortmund	14.6	110	80.9	9.1	10.0	110
Dresden	8.9	90	87.8	4.4	7.8	90
Duisburg	28.6	28	57.1	21.4	21.4	28
Düsseldorf	15.2	112	89.3	4.5	6.3	112
Erfurt	12.1	33	78.8	3.0	18.2	33
Essen	14.9	101	88.1	5.0	6.9	101
Frankfurt a.M.	10.0	270	89.2	1.5	9.3	269
Freiburg i.Br.	7.3	41	80.5	12.2	7.3	41
Halle	16.0	50	90.0	4.0	6.0	50
Hamburg	14.2	374	86.4	5.6	8.0	374
Hannover	11.0	146	82.9	6.9	10.3	146
Karlsruhe	8.0	50	94.0	2.0	4.0	50
Kassel	18.4	38	89.5	7.9	2.6	38
Kiel	7.1	42	95.2	2.4	2.4	42
Koblenz	5.3	38	92.1	0.0	7.9	38
Köln	13.9	498	88.5	4.6	6.8	497
Leipzig	7.4	108	86.1	2.8	11.1	108
Magdeburg	20.0	40	82.5	10.0	7.5	40
Mainz	13.2	38	92.1	2.6	5.3	38
Mannheim	8.3	84	89.3	2.4	8.3	84
München	9.4	298	88.6	4.4	7.1	298
Münster	10.0	50	88.0	8.0	4.0	50
Nürnberg	10.5	114	83.2	5.3	11.5	113
Rostock	21.4	42	71.4	11.9	16.7	42
Saarbrücken	14.0	43	86.1	9.3	4.7	43
Stuttgart	12.5	184	89.1	4.9	6.0	184
Total	12.6	4567	87.2	4.9	8.0	4553

Hinweise zum Lesen der Tabellen Tab.67 bis Tab.73:

Diese Tabellen liefern Informationen zu dem Anzeigeverhalten der Opfer sowie zum Ermittlungserfolg des Vorfalls. Die Angaben beziehen sich dabei auf den subjektiv bedeutsamsten Vorfall der letzten 12 Monate und werden differenziert nach verschiedenen Untergruppen (Gewaltform, Alterskohorte, Bildungsstatus etc.).

Lesebeispiel (Gewaltform):

In der ersten Zeile können wir ablesen, dass von allen 5510 (bzw. 5501) Befragten, die in den letzten 12 Monaten Opfer eines Vorfalls wurden und der subjektiv bedeutsamste Vorfall eine Belästigung/Beleidigung war, 3.3 Prozent diesen Vorfall zur Anzeige gebracht haben. In 1.9 Prozent der Vorfälle (auch der nicht-angezeigten), bei denen es sich um eine Belästigung/Beleidigung handelte, wurde/n der Täter/die Täter ermittelt.

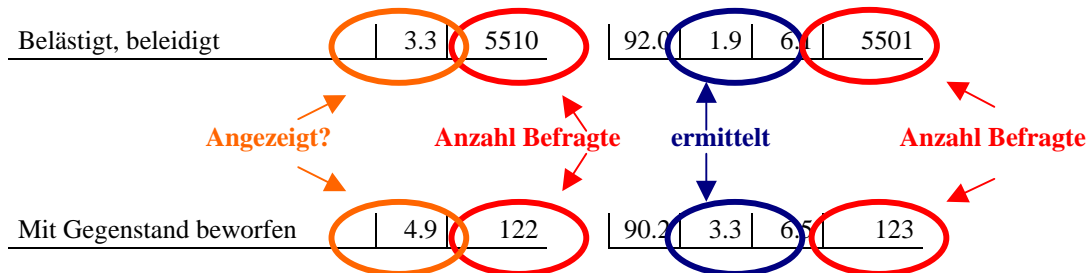

Von den Befragten, die angaben mit einem Gegenstand beworfen worden zu sein (122 bzw. 123), haben hingegen 4.9 Prozent diesen Vorfall zur Anzeige gebracht und es wurde/n in 3.3 Prozent aller Vorfälle, bei denen ein Gegenstand geworfen wurde, der Täter/die Täter ermittelt.

Tab. 67: Verständigung/Anzeige bei der Polizei und Ermittlungserfolg nach Gewaltform (Prozent)

	Angezeigt?	Fallzahl gesamt (N)	nicht ermittelt	ermittelt	weiß nicht	Fallzahl gesamt (N)
Belästigt, beleidigt	3.3	5510	92.0	1.9	6.1	5501
Mit Gegenstand beworfen	4.9	122	90.2	3.3	6.5	123
Bedrängt, genötigt	7.0	426	85.9	4.7	9.4	425
Be-/angespuckt	11.0	164	87.8	4.3	7.9	164
Bedroht	11.1	494	82.6	5.5	12.0	493
Eigentum beschädigt	36.1	335	76.7	9.3	14.0	335
Bestohlen	35.2	551	82.3	8.6	9.1	549
Beraubt	57.8	116	67.8	15.7	16.5	115
Körp. Angriff (nicht verletzt)	19.1	356	74.7	10.4	14.9	355
Körp. Angriff (leicht verletzt)	44.3	307	67.2	21.3	11.5	305
Körp. Angriff (schwer verletzt)	69.2	117	52.1	36.8	11.1	117
Total	11.3	8498	87.3	4.8	7.9	8482

Lesebeispiel (Alterskohorte):

In der ersten Zeile können wir ablesen, dass von allen 374 Befragten, die in den letzten 12 Monaten Opfer eines Vorfalls wurden und angaben, bis 18 Jahre alt zu sein, 6,2 Prozent den subjektiv bedeutsamsten Vorfall der vergangenen 12 Monate zur Anzeige gebracht haben. In 4,3 Prozent der Vorfälle (auch der nicht-angezeigten), bei denen der Befragte angab, bis 18 Jahre alt zu sein, wurde/n der Täter/die Täter ermittelt.

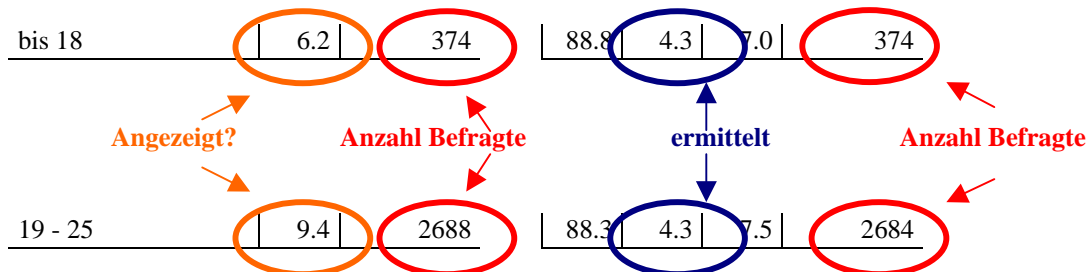

Von den Befragten, die angaben zwischen 19 und 25 Jahre alt zu sein (2688 bzw. 2684), haben hingegen 9,4 Prozent den subjektiv bedeutsamsten Vorfall der letzten 12 Monate zur Anzeige gebracht und es wurde/n in 4,3 Prozent aller Vorfälle, bei denen der Befragte zwischen 19 und 25 Jahren alt war, der Täter/die Täter ermittelt.

Tab. 68: Verständigung/Anzeige bei der Polizei und Ermittlungserfolg nach Alterskohorte der Opfer (Prozent)

	Angezeigt?		ermittelt			Fallzahl gesamt (N)
	Prozent	Fallzahl gesamt (N)	nicht ermittelt	ermittelt	weiß nicht	
bis 18	6.2	374	88.8	4.3	7.0	374
19 - 25	9.4	2688	88.3	4.3	7.5	2684
26 - 30	11.7	1675	89.1	4.6	6.3	1676
31 - 35	10.2	1059	87.0	4.3	8.7	1057
36 - 40	14.0	1081	85.6	5.8	8.6	1077
41 - 50	14.5	1246	84.6	5.9	9.5	1241
über 51	12.6	381	85.4	5.0	9.6	377
Total	11.3	8504	87.3	4.8	7.9	8486

Tab. 69: Verständigung/Anzeige bei der Polizei und Ermittlungserfolg nach Bildungsstatus der Opfer (Prozent)

	Angezeigt?	Fallzahl gesamt (N)	nicht ermittelt	ermittelt	weiß nicht	Fallzahl gesamt (N)
Keinen/Anderer/Unbek.	13.9	72	76.1	9.9	14.1	71
Haupt-/Volksschule/POS, 8./9. Klasse	13.1	845	84.8	5.8	9.4	844
Mittlere Reife, Fachschulabschluss/POS	12.3	2582	85.5	5.2	9.2	2578
Abitur, erweiterte OS mit Abschluss	10.2	2170	88.9	4.0	7.1	2167
(Fach-)Hochschulabschluss	11.6	2148	88.6	4.6	6.9	2140
Schüler: Andere/Unbek.	13.5	96	84.4	7.3	8.3	96
Schüler: Haupt-/Volksschule	5.1	39	89.7	2.6	7.7	39
Schüler: Realschule	5.8	242	88.4	3.3	8.3	241
Schüler: Gymnasium	5.8	308	91.6	4.6	3.9	308
Total	11.2	8502	87.3	4.8	7.9	8484

Tab. 70: Verständigung/Anzeige bei der Polizei und Ermittlungserfolg nach Erwerbsstatus der Opfer (Prozent)

	Angezeigt?	Fallzahl gesamt (N)	nicht ermittelt	ermittelt	weiß nicht	Fallzahl gesamt (N)
Angestellter	11.3	3206	87.5	4.9	7.6	3199
Beamter	9.5	380	87.4	4.2	8.4	380
Un-/ angelernter Arbeiter	12.8	78	79.5	5.1	15.4	78
Facharbeiter	12.0	318	85.9	6.3	7.9	318
Freiberuflich Tätiger	13.9	331	88.5	3.6	7.9	330
Selbständiger	17.3	753	84.2	6.1	9.7	751
Arbeitsloser/Arbeitssuchender	14.6	494	83.9	6.9	9.2	491
Rentner/Pensionär	20.3	158	76.9	7.7	15.4	156
Wehr-/Ersatzdienstleistender	6.1	115	89.6	0.9	9.6	115
Student	6.9	1115	92.0	2.4	5.6	1113
Auszubildender	10.1	661	86.5	4.9	8.6	660
Schüler	6.9	685	89.3	4.4	6.3	684
Nicht erwerbstätig/in	17.6	125	83.2	6.4	10.4	125
Anderes	5.6	18	88.9	5.6	5.6	18
Soldat	21.4	14	85.7	7.1	7.1	14
Sonstiges	14.0	50	88.0	8.0	4.0	50
Total	11.3	8501	87.3	4.8	7.9	8482

Tab. 71: Verständigung/Anzeige bei der Polizei und Ermittlungserfolg nach Selbstbezeichnung der Opfer (Prozent)

	Angezeigt?	Fallzahl gesamt (N)	nicht ermittelt	ermittelt	weiß nicht	Fallzahl gesamt (N)
Schul	11.4	6196	87.7	4.7	7.6	6184
Homosexuell	11.0	816	84.8	5.8	9.5	814
Bisexuell	10.8	926	87.1	4.3	8.6	924
Heterosexuell	10.0	10	80.0	10.0	10.0	10
Transsex./-gender	8.9	45	82.2	6.7	11.1	45
Lehne Selbstdef. ab	11.2	321	88.1	4.4	7.5	320
Anderes	11.4	184	87.5	4.9	7.6	184
Total	11.3	8498	87.3	4.8	7.9	8481

Tab. 72: Verständigung/Anzeige bei der Polizei und Ermittlungserfolg nach Bildungsstatus der Opfer (Prozent)

	Angezeigt?	Fallzahl gesamt (N)	nicht ermittelt	ermittelt	weiß nicht	Fallzahl gesamt (N)
Keine	10.4	4373	88.3	4.2	7.5	4362
Mit einem Mann	12.1	3792	86.6	5.3	8.2	3787
Mit einer Frau	12.4	275	82.6	6.6	10.9	275
Mit Mann und Frau	21.6	37	83.8	8.1	8.1	37
Sonstiges	12.5	24	83.3	8.3	8.3	24
Total	11.3	8501	87.3	4.8	7.9	8485

Tab. 73: Verständigung/Anzeige bei der Polizei und Ermittlungserfolg nach Wohnortsgröße der Opfer (Prozent)

	Angezeigt?	Fallzahl gesamt (N)	nicht ermittelt	ermittelt	weiß nicht	Fallzahl gesamt (N)
unter 10.000	9.0	1059	87.6	5.2	7.3	1060
10.000 - 50.000	9.3	1467	86.1	4.9	9.1	1464
50.000 - 100.000	11.0	894	85.7	4.1	10.2	894
100.000 - 500.000	10.8	1894	88.6	4.8	6.7	1894
500.000 - 1 Million	12.2	1073	88.3	4.6	7.1	1070
über 1 Million	13.8	2115	87.2	4.9	7.9	2102
Total	11.3	8502	87.3	4.8	7.9	8484

7. Verhalten und Einstellungen

Abb. 14: Sicherheitsempfinden (generalisiert auf Schwule und selbstbezogen) nach stattgefundenem Vorfall (Prozent)



Abb. 15: Wahrscheinlichkeit Opfer zu werden nach Alter (Prozent)



Hinweise zum Lesen der Tabellen Tab.74 bis Tab.76:

Diese Tabellen liefern Informationen zu Verhalten und Einstellungen aller Befragten. Hierbei wird vorerst nicht nach bestimmten Untergruppen differenziert, sondern es handelt sich um einfache Häufigkeitsauszählungen.

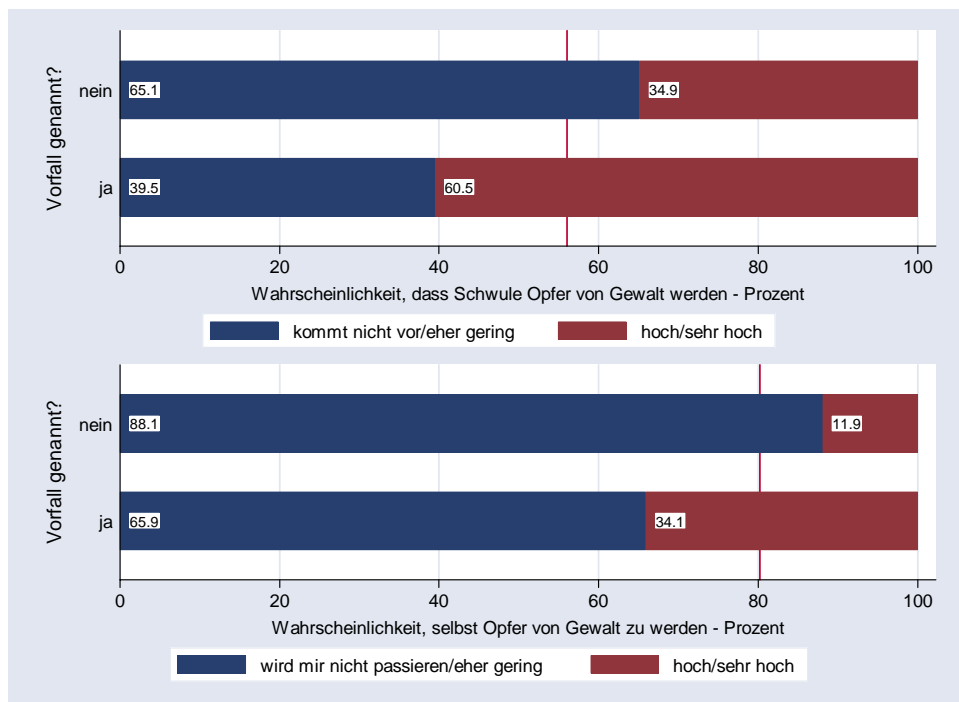
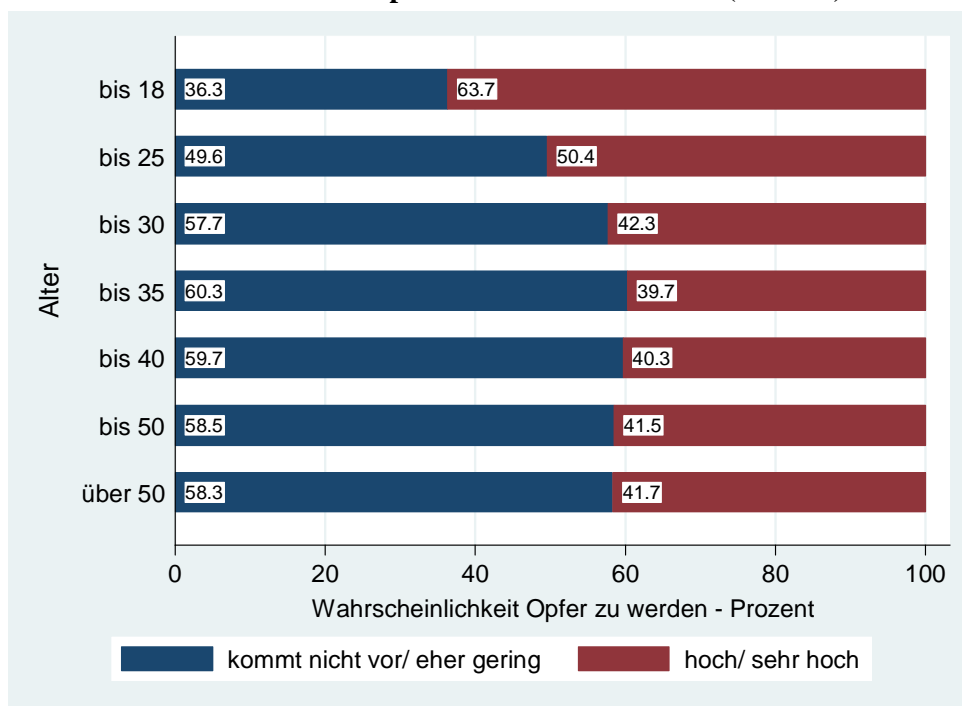
Lesebeispiel (Ausgehverhalten):

In der ersten Zeile können wir ablesen, dass 24.3 Prozent aller Befragten überhaupt nicht in Cafés/Buchläden gehen und 3.4 Prozent dies hingegen mehrmals in der Woche tun.

Cafés, Buchläden	24.3	47.9	24.4	3.4
Schwule Infoläden	59.7	35.9	3.9	0.6

überhaupt nicht mehrmals in der Woche

In schwule Infoläden gehen sogar 59.7 Prozent der Befragten überhaupt nicht und nur 0.6 Prozent tun dies mehrmals in der Woche.

Tab. 74: Ausgehverhalten (Prozent)

	überhaupt nicht	selten	mehrmals im Monat	mehrmals in der Woche
Cafés, Buchläden	24.3	47.9	24.4	3.4
Schwule Infoläden	59.7	35.9	3.9	0.6
Bars/ Lokale	17.3	45.0	32.6	5.1
Sex-/ Pornokinos	69.2	23.9	6.3	0.7
Club-Parties/ Discos	27.4	44.9	25.3	2.4
Sex-Parties	81.4	15.1	3.1	0.4
Lederlokale, -clubs	80.0	14.9	4.6	0.6
Schwule Saunen	64.5	27.7	7.2	0.6
Toiletten, Klappen	83.6	12.7	3.1	0.7
Parks zum Cruisen	74.0	20.2	5.0	0.9
Sportstudios	67.9	14.2	8.9	9.0

Lesebeispiel (generelles Verhalten):

In der ersten Zeile können wir ablesen, dass 18.9 Prozent aller Befragten sich überhaupt nicht offen und frei als Schwuler/Bisexueller zeigen, 23.5 Prozent sich jedoch vollkommen offen und frei zeigen.

Ich zeige mich offen und frei als Schwuler / Bisexueller	18.9	25.1	32.6	23.5
Ich vermeide Verhaltensweisen, durch die ich als Schwuler / Bisexueller erkannt werden könnte	25.8	33.3	27.8	13.2

trifft gar nicht zu (points to 18.9 and 25.8)
trifft voll zu (points to 23.5 and 13.2)

Außerdem gaben 25.8 Prozent aller Befragten an, dass sie in keiner Weise Verhaltensweisen vermeiden, durch die sie als Schwuler/Bisexueller erkannt werden könnten. 13.2 Prozent gaben jedoch an, dass diese Vermeidungsstrategien auf sie voll zutreffen.

Tab. 75: Generelles Verhalten (Prozent)

	trifft gar nicht zu	trifft eher nicht zu	trifft eher zu	trifft voll zu
Ich zeige mich offen und frei als Schwuler / Bisexueller	18.9	25.1	32.6	23.5
Ich vermeide Verhaltensweisen, durch die ich als Schwuler / Bisexueller erkannt werden könnte	25.8	33.3	27.8	13.2
Ich unterscheide nach Orten, wo ich als Schwuler / Bisexueller erkannt werden könnte	22.7	19.5	36.2	21.7
Ich bin zunächst vorsichtig wenn ich neue Leute in der Szene kennen lerne	15.8	24.8	39.5	19.9
Alles in allem fühle ich mich sicher als Schwuler / Bisexueller an dem Ort wo ich wohne	6.9	9.7	40.9	42.4
Ich glaube, dass man es mir ansieht, dass ich schwul / bisexuell bin	36.1	39.2	18.8	5.9
Ich konsumiere häufig Alkohol und / oder andere Drogen	52.0	30.6	14.1	3.3

Tab. 76: Einstellungen zum gesellschaftlichen Umgang mit Homophobie (Prozent)

	trifft gar nicht zu	trifft eher nicht zu	trifft eher zu	trifft voll zu
Schwule/Bisexuelle wehren sich nicht ausreichend gegen Diskriminierung und schwulenfeindliche Gewalt	9.1	37.8	41.0	12.1
In unserer Gesellschaft wird genug gegen Diskriminierung unternommen	24.5	49.8	22.1	3.6
Ich habe Vertrauen in Polizei, dass diese Sicherheitsbelange von Schwulen / Bisexuellen berücksichtigt	25.0	40.9	29.3	4.8
In unserer Gesellschaft wird genug gegen schwulenfeindliche Gewalt unternommen	28.7	50.9	18.1	2.3

Hinweise zum Lesen der Tabellen Tab.77 bis Tab.82:

Diese Tabellen liefern Informationen zu Verhalten und Einstellungen aller Befragten differenziert nach Wohnort (Bundesländer, Bezirke, Städte). Abgebildet ist der Anteil der Befragten, der auf die jeweiligen Verhaltens- bzw. Einstellungs-Items mit „trifft eher zu“ oder „trifft voll zu“ geantwortet hat.

Lesebeispiel:

In der ersten Zeile können wir ablesen, dass 66.5 Prozent der Befragten, die Berlin als Wohnort angegeben haben, bzgl. der Aussage „Ich zeige mich offen und frei als Schwuler/Bisexueller“ mit „trifft eher zu“ oder „trifft voll zu“ geantwortet haben. Bei der Aussage „Ich konsumiere häufig Alkohol und/oder andere Drogen“ waren dies nur 22 Prozent.

Berlin	66.5	32.6	56.0	50.4	85.4	29.2	22.0
--------	------	------	------	------	------	------	------

Ich zeige mich offen und frei als Schwuler / Bisexueller

Ich konsumiere häufig Alkohol und / oder andere Drogen

Tab. 77: Verhalten generell nach Wohnort – Bundesland (Prozent)

	Verhalten (trifft eher zu / trifft voll zu)						
	Ich zeige mich offen und frei als Schwuler / Bisexueller	Ich vermeide Verhaltensweisen, durch die ich als Schwuler / Bisexueller erkannt werden könnte	Ich unterscheide nach Orten, wo ich als Schwuler / Bisexueller erkannt werden könnte	Ich bin zunächst vorsichtig wenn ich neue Leute in der Szene kenne	Alles in allem fühle ich mich sicher als Schwuler / Bisexueller an dem Ort wo ich wohne	Ich glaube, dass man es mir ansieht, dass ich schwul / bisexuell bin	Ich konsumiere häufig Alkohol und / oder andere Drogen
Berlin	66.5	32.6	56.0	50.4	85.4	29.2	22.0
Baden-Württemberg	49.8	43.8	59.3	61.8	84.5	21.5	15.4
Bayern	52.1	43.4	59.2	61.6	84.1	23.5	18.1
Brandenburg	46.8	47.9	60.9	64.2	76.0	22.9	13.0
Bremen	56.1	42.3	58.9	58.9	87.0	20.6	19.0
Hamburg	65.7	33.9	54.8	50.4	86.6	27.3	19.4
Hessen	58.6	40.9	59.8	59.9	84.3	25.4	16.4
Mecklenburg-Vorp.	50.9	41.7	58.1	63.3	82.6	28.5	15.1
Niedersachsen	53.3	43.3	56.5	63.0	81.7	23.5	16.5
Nordrhein-Westfalen	58.3	40.3	58.0	58.8	83.7	24.6	17.7
Rheinland-Pfalz	54.2	44.2	57.5	63.9	82.8	22.0	15.7
Saarland	56.7	43.7	58.1	65.7	79.1	24.2	14.4
Sachsen	48.2	44.0	58.7	61.3	82.2	23.1	13.1
Sachsen-Anhalt	47.7	44.9	57.1	65.5	77.6	25.2	12.6
Schleswig-Holstein	53.6	39.4	54.7	66.5	82.1	24.8	14.8
Thüringen	46.4	49.5	61.9	64.5	74.3	28.1	16.4
Deutschland unbek.	51.9	42.9	54.5	57.1	77.8	27.1	20.7
Ausland	57.5	43.0	54.3	60.2	83.3	22.6	21.1
Total	56.0	40.9	57.9	59.4	83.4	24.7	17.4

Tab. 78: Verhalten generell nach Wohnort – Berliner Bezirk (Prozent)

	Verhalten (trifft eher zu / trifft voll zu)						
	Ich zeige mich offen und frei als Schwuler / Bisexueller	Ich vermeide Verhaltensweisen, durch die ich als Schwuler / Bisexueller erkannt werden könnte	Ich unterscheide nach Orten, wo ich als Schwuler / Bisexueller erkannt werden könnte	Ich bin zunächst vorsichtig wenn ich neue Leute in der Szene kennenlernen	Alles in allem fühle ich mich sicher als Schwuler / Bisexueller an dem Ort wo ich wohne	Ich glaube, dass man es mir ansieht, dass ich schwul / bisexuell bin	Ich konsumiere häufig Alkohol und / oder andere Drogen
Charlottenburg	63.4	41.9	61.6	59.9	88.4	32.0	16.9
Friedrichshain	71.6	28.8	55.4	45.7	91.0	31.7	30.2
Hellersdorf	43.8	37.5	43.8	58.3	68.8	27.1	8.3
Hohenschönhausen	46.2	46.2	71.8	64.1	74.4	38.5	10.3
Köpenick	46.7	31.1	53.3	68.9	86.7	15.6	13.3
Kreuzberg	72.7	23.7	47.9	36.1	86.1	33.0	34.5
Lichtenberg	45.7	41.4	66.4	58.6	82.8	23.3	18.1
Marzahn	49.1	47.2	60.4	56.6	67.9	37.7	7.6
Mitte	68.0	29.9	54.1	43.3	88.3	26.4	24.2
Neukölln	64.0	35.4	53.9	46.1	78.1	22.5	30.3
Pankow	57.1	46.4	60.7	62.5	83.9	21.4	14.3
Prenzlauer Berg	75.8	29.4	56.2	39.8	92.2	26.2	26.8
Reinickendorf	47.8	32.8	65.7	61.2	85.1	11.9	9.0
Spandau	61.9	33.3	47.6	63.5	74.6	31.8	14.3
Schöneberg	80.6	25.2	59.6	46.7	85.8	36.2	21.5
Steglitz	64.3	38.1	51.2	67.9	88.1	27.4	20.2
Tempelhof	55.1	33.3	50.0	55.1	85.9	24.4	14.1
Tiergarten	69.0	33.3	53.5	45.0	85.3	30.2	14.0
Treptow	52.0	52.0	68.0	74.0	80.0	24.0	18.0
Wedding	61.7	35.2	50.8	46.9	80.5	27.3	25.8
Weißensee	48.7	48.7	46.2	51.3	87.2	33.3	18.0
Wilmerdorf	73.6	29.5	59.7	64.3	89.2	35.7	18.6
Zehlendorf	66.7	33.3	48.2	74.1	85.2	37.0	7.4
Berlin unbekannt	47.5	37.7	57.4	55.7	73.8	26.2	16.4
Total	66.3	32.8	56.1	50.4	85.4	29.1	22.0

Tab. 79: Verhalten generell nach Wohnort – Stadt (Prozent)

	Verhalten (trifft eher zu / trifft voll zu)						
	Ich zeige mich offen und frei als Schwuler / Bisexueller	Ich vermeide Verhaltensweisen, durch die ich als Schwuler / Bisexueller erkannt werden könnte	Ich unterscheide nach Orten, wo ich als Schwuler / Bisexueller erkannt werden könnte	Ich bin zunächst vorsichtig wenn ich neue Leute in der Szene kenne/lerne	Alles in allem fühle ich mich sicher als Schwuler / Bisexueller an dem Ort wo ich wohne	Ich glaube, dass man es mir ansieht, dass ich schwul / bisexuell bin	Ich konsumiere häufig Alkohol und / oder andere Drogen
Aachen	56.7	42.5	59.8	62.2	84.3	25.2	15.8
Augsburg	44.4	51.6	62.1	66.9	81.5	15.3	18.6
Berlin	66.3	32.7	56.1	50.4	85.4	29.1	22.0
Bielefeld	60.7	37.9	53.6	56.4	81.4	25.0	19.3
Bochum	62.7	35.5	53.6	55.4	91.0	22.3	18.7
Bonn	52.9	47.1	60.3	57.5	89.1	20.7	20.7
Braunschweig	62.5	33.6	53.9	49.2	82.8	16.4	7.0
Bremen	56.6	40.8	59.2	58.8	89.0	18.9	17.5
Dortmund	59.2	42.2	59.6	63.1	86.4	22.0	20.2
Dresden	50.2	44.3	58.2	60.8	88.3	20.9	11.4
Duisburg	63.0	38.5	57.8	59.3	84.4	20.0	19.3
Düsseldorf	63.8	38.7	58.9	56.8	87.9	25.7	19.0
Essen	61.5	36.6	52.5	58.1	86.0	22.3	13.2
Frankfurt a.M.	63.0	38.4	63.5	51.0	88.5	26.9	19.4
Freiburg i.Br.	57.9	42.9	54.8	54.0	87.3	17.5	25.4
Halle	64.8	39.2	53.6	60.8	83.2	26.4	16.0
Hamburg	65.8	33.9	54.9	50.2	86.7	27.2	19.5
Hannover	57.7	42.9	55.8	57.4	85.7	25.3	17.9
Karlsruhe	47.5	42.6	60.5	64.8	88.3	22.8	13.6
Kassel	60.6	46.2	57.7	57.7	77.9	25.0	14.4
Kiel	66.9	30.7	53.5	66.1	79.5	30.7	22.1
Köln	68.9	34.4	56.4	47.7	87.0	27.8	24.1
Leipzig	56.6	38.4	50.9	54.1	81.8	29.6	20.1
Magdeburg	51.9	43.5	47.2	58.3	81.5	25.0	14.8
Mainz	58.9	37.7	57.5	54.8	87.7	27.4	16.4
Mannheim	59.9	34.8	59.9	52.4	89.9	22.5	17.6
München	62.0	36.9	59.2	54.5	90.5	25.1	22.5
Münster	56.7	42.7	59.2	63.1	91.1	19.1	24.8
Nürnberg	54.1	46.3	58.0	58.4	87.1	25.1	16.9
Rostock	52.2	42.5	53.1	64.6	86.7	26.6	15.9
Stuttgart	55.5	43.0	57.6	58.9	87.3	23.6	16.3
Würzburg	48.6	36.2	56.2	64.8	90.5	21.0	21.9
Total	62.0	37.2	56.9	54.2	86.6	25.8	19.9

Tab. 80: Einstellungen zum gesellschaftlichen Umgang mit Homophobie nach Wohnort – Bundesland (Prozent)

	Einstellung (trifft eher zu / trifft voll zu)			
	Schwule/Bisexuelle wehren sich nicht ausreichend gegen Diskriminierung und schwulenfeindliche Gewalt	In unserer Gesellschaft wird genug gegen Diskriminierung unternommen	Ich habe Vertrauen in Polizei, dass diese Sicherheitsbelange von Schwulen / Bisexuellen berücksichtigt	In unserer Gesellschaft wird genug gegen schwulenfeindliche Gewalt unternommen
Berlin	55.5	28.1	38.5	23.6
Baden-Württemberg	51.8	25.6	34.6	20.5
Bayern	53.3	25.4	29.8	19.9
Brandenburg	48.6	25.1	25.7	17.8
Bremen	53.0	31.2	40.3	23.3
Hamburg	52.2	27.8	40.0	24.5
Hessen	54.8	25.3	35.8	21.4
Mecklenburg-Vorp.	50.4	26.6	30.0	21.1
Niedersachsen	52.1	24.8	34.2	20.8
Nordrhein-Westfalen	53.4	25.1	36.2	19.7
Rheinland-Pfalz	52.6	23.4	32.8	18.1
Saarland	58.8	24.6	30.7	17.3
Sachsen	49.0	27.7	30.3	20.9
Sachsen-Anhalt	52.1	21.2	25.2	16.0
Schleswig-Holstein	55.3	21.6	33.1	14.2
Thüringen	51.7	24.1	24.5	17.9
Deutschland unbek.	50.0	27.4	28.2	21.1
Ausland	54.6	26.8	33.2	18.9
Total	53.1	25.7	34.1	20.5

Tab. 81: Einstellungen zum gesellschaftlichen Umgang mit Homophobie nach Wohnort – Berliner Bezirk (Prozent)

	Einstellung (trifft eher zu / trifft voll zu)			
	Schwule/Bisexuelle wehren sich nicht ausreichend gegen Diskriminierung und schwulenfeindliche Gewalt	In unserer Gesellschaft wird genug gegen Diskriminierung unternommen	Ich habe Vertrauen in Polizei, dass diese Sicherheitsbelange von Schwulen / Bisexuellen berücksichtigt	In unserer Gesellschaft wird genug gegen schwulenfeindliche Gewalt unternommen
Charlottenburg	59.3	29.7	46.5	24.4
Friedrichshain	57.2	28.8	40.3	22.7
Hellersdorf	68.8	29.2	18.8	20.8
Hohenschönhausen	51.3	28.2	28.2	10.3
Köpenick	35.6	26.7	24.4	20.0
Kreuzberg	51.6	20.1	39.2	23.2
Lichtenberg	51.7	31.9	37.1	29.3
Marzahn	52.8	24.5	32.1	20.8
Mitte	55.4	32.9	42.0	28.1
Neukölln	54.5	21.9	33.2	21.4
Pankow	53.6	35.7	41.1	32.1
Prenzlauer Berg	46.1	30.3	38.6	26.5
Reinickendorf	50.8	31.3	34.3	31.3
Spandau	61.9	17.5	25.4	14.3
Schöneberg	64.0	24.2	41.5	18.4
Steglitz	53.6	29.8	36.9	20.2
Tempelhof	51.3	37.2	48.7	33.3
Tiergarten	61.2	31.8	48.1	22.5
Treptow	56.0	26.0	28.0	24.0
Wedding	57.8	32.0	33.6	21.1
Weißensee	66.7	23.1	33.3	23.1
Wilmersdorf	60.5	27.9	39.5	25.6
Zehlendorf	51.9	29.6	33.3	25.9
Berlin unbekannt	39.3	32.8	39.3	26.2
Total	55.4	28.2	38.6	23.6

Tab. 82: Einstellungen zum gesellschaftlichen Umgang mit Homophobie nach Wohnort – Stadt (Prozent)

	Einstellung (trifft eher zu / trifft voll zu)			
	Schwule/Bisexuelle wehren sich nicht ausreichend gegen Diskriminierung und schwulenfeindliche Gewalt	In unserer Gesellschaft wird genug gegen Diskriminierung unternommen	Ich habe Vertrauen in Polizei, dass diese Sicherheitsbelange von Schwulen / Bisexuellen berücksichtigt	In unserer Gesellschaft wird genug gegen schwulenfeindliche Gewalt unternommen
Aachen	53.5	25.2	30.7	17.3
Augsburg	45.2	28.2	37.9	26.6
Berlin	55.4	28.2	38.5	23.7
Bielefeld	57.9	27.1	36.4	20.0
Bochum	55.4	21.1	37.4	20.5
Bonn	51.7	31.0	40.2	25.9
Braunschweig	54.7	25.8	33.6	21.9
Bremen	54.8	32.5	39.5	23.7
Dortmund	59.9	22.7	38.0	19.5
Dresden	45.4	31.9	35.5	26.4
Duisburg	56.3	24.4	28.2	20.0
Düsseldorf	53.2	25.1	36.9	21.2
Essen	49.1	31.3	37.4	23.4
Frankfurt a.M.	59.2	25.9	42.9	22.9
Freiburg i.Br.	50.8	32.5	48.4	23.0
Halle	52.0	20.8	24.0	15.2
Hamburg	52.4	27.7	39.8	24.4
Hannover	51.7	28.0	39.8	23.9
Karlsruhe	50.6	28.4	35.2	22.8
Kassel	50.0	27.9	30.8	15.4
Kiel	53.5	20.5	39.4	14.2
Köln	53.9	28.8	41.1	22.5
Leipzig	47.2	31.1	31.1	20.4
Magdeburg	46.3	25.9	25.9	21.3
Mainz	49.3	28.1	41.1	24.0
Mannheim	56.0	22.0	28.6	13.7
München	51.9	28.7	33.7	22.7
Münster	46.5	26.1	40.8	19.1
Nürnberg	58.4	25.9	28.6	16.9
Rostock	53.1	25.7	34.5	21.2
Stuttgart	49.1	28.4	38.6	21.5
Würzburg	53.3	32.4	34.3	19.1
Total	53.4	27.7	37.4	22.3

Hinweise zum Lesen der Tabellen Tab.83 bis Tab.96:

Diese Tabellen liefern Informationen zu Verhalten und Einstellungen aller Befragten differenziert nach Untergruppen (Gewalterfahrung, Alterskohorte, Bildungsstatus etc.). Abgebildet ist der Anteil der Befragten, der auf die jeweiligen Verhaltens- bzw. Einstellungs-Items mit „trifft eher zu“ oder „trifft voll zu“ geantwortet hat.

Lesebeispiel (Gewalterfahrung):

In der ersten Zeile können wir ablesen, dass 55.2 Prozent der Befragten, die für die letzten 12 Monate keinen Vorfall genannt haben, bzgl. der Aussage „Ich zeige mich offen und frei als Schwuler/Bisexueller“ mit „trifft eher zu“ oder „trifft voll zu“ geantwortet haben, bei der Aussage „Ich glaube, dass man es mir ansieht, dass ich schwul / bisexuell bin“ waren es in dieser Befragten-Gruppe nur 20.4 Prozent.

kein Vorfall genannt	55.2	41.8	56.1	58.8	86.7	20.4
----------------------	------	------	------	------	------	------

Ich zeige mich offen und frei als Schwuler / Bisexueller
Ich glaube, dass man es mir ansieht, dass ich schwul / bisexuell bin

Tab. 83: Verhalten generell nach Gewalterfahrung - subjektiv bedeutsamster Vorfall in den letzten 12 Monaten (Prozent)

	Verhalten (trifft eher zu / trifft voll zu)					
	Ich zeige mich offen und frei als Schwuler / Bisexueller	Ich vermeide Verhaltensweisen, durch die ich als Schwuler / Bisexueller erkannt werden könnte	Ich unterscheide nach Orten, wo ich als Schwuler / Bisexueller erkannt werden könnte	Ich bin zunächst vorsichtig wenn ich neue Leute in der Szene kennenlernen	Alles in allem fühle ich mich sicher als Schwuler / Bisexueller an dem Ort wo ich wohne	Ich glaube, dass man es mir ansieht, dass ich schwul / bisexuell bin
kein Vorfall genannt	55.2	41.8	56.1	58.8	86.7	20.4
Vorfall genannt	57.5	39.5	61.0	60.6	77.4	32.5
Belästigt, beleidigt	58.4	39.7	61.2	59.5	79.7	33.8
Mit Gegenstand beworfen	63.4	34.2	56.9	56.9	74.8	36.6
Bedrängt, genötigt	51.2	38.2	64.9	65.9	70.1	34.1
Be-/angespuckt	64.4	38.0	56.4	58.9	68.1	36.2
Bedroht	52.0	42.9	63.0	63.0	68.7	29.1
Eigentum beschädigt	54.0	43.9	58.2	64.5	79.7	24.8
Bestohlen	56.1	36.3	58.1	61.6	86.7	20.2
Beraubt	60.9	38.3	56.5	59.1	80.0	27.0
Körp. Angriff (nicht verletzt)	57.6	37.6	62.9	61.2	71.4	36.8
Körp. Angriff (leicht verletzt)	56.7	37.7	60.3	62.6	62.0	35.4
Körp. Angriff (schwer verletzt)	57.8	40.5	62.9	63.8	54.3	36.2
Total	56.0	40.9	57.9	59.4	83.4	24.7

Lesebeispiel (Alterskohorte):

In der ersten Zeile können wir ablesen, dass 43.2 Prozent der Befragten, die für die letzten 12 Monate einen Vorfall genannt haben und bis zu 18 Jahre alt sind, bzgl. der Aussage „Ich zeige mich offen und frei als Schwuler/Bisexueller“ mit „trifft ehr zu“ oder „trifft voll zu“ geantwortet haben. Bei der Aussage „Ich konsumiere häufig Alkohol und / oder andere Drogen“ waren es in dieser Befragten-Gruppe 16.6 Prozent.

bis 18	43.2	42.5	51.1	67.9	62.2	42.9	16.6
--------	------	------	------	------	------	------	------

Ich zeige mich offen und frei als Schwuler / Bisexueller **Ich konsumiere häufig Alkohol und / oder andere Drogen**

Tab. 84: Verhalten generell nach Alterskohorte der Befragten (Prozent)

	Verhalten (trifft eher zu / trifft voll zu)						
	Ich zeige mich offen und frei als Schwuler / Bisexueller	Ich vermeide Verhaltensweisen, durch die ich als Schwuler / Bisexueller erkannt werden könnte	Ich unterscheide nach Orten, wo ich als Schwuler / Bisexueller erkannt werden könnte	Ich bin zunächst vorsichtig wenn ich neue Leute in der Szene kennenlernen	Alles in allem fühle ich mich sicher als Schwuler / Bisexueller an dem Ort wo ich wohne	Ich glaube, dass man es mir ansieht, dass ich schwul / bisexuell bin	Ich konsumiere häufig Alkohol und / oder andere Drogen
bis 18	43.2	42.5	51.1	67.9	62.2	42.9	16.6
19 - 25	51.2	43.0	58.3	64.0	77.4	32.8	20.4
26 - 30	56.2	41.6	58.7	58.3	85.2	24.7	18.6
31 - 35	59.5	39.4	58.6	55.7	87.3	21.4	17.8
36 - 40	60.6	39.2	56.6	56.0	86.5	21.2	17.1
41 - 50	60.1	38.4	56.9	56.7	86.2	19.9	14.2
über 51	49.7	44.8	60.4	65.9	85.3	15.2	10.8
Total	56.0	40.9	57.9	59.4	83.4	24.7	17.4

Tab. 85: Verhalten generell nach Bildungsstatus der Befragten (Prozent)

	Verhalten (trifft eher zu / trifft voll zu)						
	Ich zeige mich offen und frei als Schwuler / Bisexueller	Ich vermeide Verhaltensweisen, durch die ich als Schwuler / Bisexueller erkannt werden könnte	Ich unterscheide nach Orten, wo ich als Schwuler / Bisexueller erkannt werden könnte	Ich bin zunächst vorsichtig wenn ich neue Leute in der Szene kennenlerne	Alles in allem fühle ich mich sicher als Schwuler / Bisexueller an dem Ort wo ich wohne	Ich glaube, dass man es mir ansieht, dass ich schwul / bisexuell bin	Ich konsumiere häufig Alkohol und / oder andere Drogen
Keinen/Anderer/Unbek.	49.2	36.9	48.1	54.0	61.5	35.3	24.1
Haupt-/Volksschule/POS, 8./9. Klasse	53.7	41.2	54.2	63.6	76.5	25.4	15.1
Mittlere Reife, Fachschulabschluss/POS	55.2	42.3	57.6	61.5	82.1	24.9	16.6
Abitur, erweiterte OS mit Abschluss	57.8	39.5	57.2	58.4	86.9	25.1	18.7
(Fach-)Hochschulabschluss	58.4	40.3	60.8	54.7	87.7	21.2	17.6
Schüler: Andere/Unbek.	48.0	41.5	60.5	72.4	70.4	42.1	17.8
Schüler: Haupt-/Volksschule	50.7	36.2	47.8	63.8	65.2	30.4	15.9
Schüler: Realschule	44.7	44.7	53.3	67.0	65.9	38.8	16.3
Schüler: Gymnasium	45.7	42.7	59.2	69.7	71.1	34.5	21.2
Total	56.0	40.9	57.9	59.4	83.4	24.7	17.4

Tab. 86: Verhalten generell nach Erwerbsstatus der Befragten (Prozent)

	Verhalten (trifft eher zu / trifft voll zu)						
	Ich zeige mich offen und frei als Schwuler / Bisexueller	Ich vermeide Verhaltensweisen, durch die ich als Schwuler / Bisexueller erkannt werden könnte	Ich unterscheide nach Orten, wo ich als Schwuler / Bisexueller erkannt werden könnte	Ich bin zunächst vorsichtig wenn ich neue Leute in der Szene kenne	Alles in allem fühle ich mich sicher als Schwuler / Bisexueller an dem Ort wo ich wohne	Ich glaube, dass man es mir ansieht, dass ich schwul / bisexuell bin	Ich konsumiere häufig Alkohol und / oder andere Drogen
Angestellter	57.9	40.1	58.6	58.5	86.0	23.9	16.8
Beamter	48.4	46.6	65.4	61.0	85.1	18.0	11.8
Un-/ angelernter Arbeiter	48.3	48.3	65.5	66.0	84.2	27.1	22.2
Facharbeiter	43.9	49.0	62.3	68.1	79.4	18.2	13.0
Freiberuflich Tätiger	65.4	33.8	53.7	51.1	86.3	21.6	22.7
Selbständiger	60.7	38.9	53.0	52.0	86.8	19.0	17.4
Arbeitsloser/Arbeitssuchender	57.8	39.2	54.8	61.5	77.2	28.8	18.3
Rentner/Pensionär	58.5	40.5	55.5	62.5	81.7	20.1	12.9
Wehr-/Ersatzdienstleistender	53.1	42.7	56.4	65.2	80.5	34.0	16.6
Student	54.9	41.5	58.9	60.2	87.4	24.9	21.0
Auszubildender	52.2	42.9	58.2	61.6	72.0	36.9	16.7
Schüler	45.9	42.9	56.5	68.7	68.8	36.8	18.7
Nicht erwerbstätig/in	62.2	37.2	53.3	58.8	74.0	31.6	22.6
Anderes	47.6	38.1	61.9	59.5	66.7	28.6	14.3
Soldat	60.0	41.7	51.7	65.0	88.3	10.0	15.0
Sonstiges	62.4	39.1	50.4	59.4	78.2	34.6	19.6
Total	56.0	40.9	57.9	59.4	83.4	24.7	17.4

Tab. 87: Verhalten generell nach Selbstbezeichnung der Befragten (Prozent)

	Verhalten (trifft eher zu / trifft voll zu)						
	Ich zeige mich offen und frei als Schwuler / Bisexueller	Ich vermeide Verhaltensweisen, durch die ich als Schwuler / Bisexueller erkannt werden könnte	Ich unterscheide nach Orten, wo ich als Schwuler / Bisexueller erkannt werden könnte	Ich bin zunächst vorsichtig wenn ich neue Leute in der Szene kenne lerne	Alles in allem fühle ich mich sicher als Schwuler / Bisexueller an dem Ort wo ich wohne	Ich glaube, dass man es mir ansieht, dass ich schwul / bisexuell bin	Ich konsumiere häufig Alkohol und / oder andere Drogen
Schwul	64.9	36.3	57.6	55.9	86.3	27.1	17.9
Homosexuell	50.3	47.6	60.8	66.8	79.7	22.4	15.1
Bisexuell	20.5	59.1	59.8	72.7	75.7	14.4	15.5
Heterosexuell	4.6	33.0	14.8	31.8	29.6	5.7	14.8
Transsex./-gender	56.8	27.0	50.0	60.8	63.5	41.9	12.2
Lehne Selbstdef. ab	30.7	53.3	55.1	64.9	74.8	20.8	18.7
Anderes	50.7	38.1	56.2	58.7	75.6	27.1	19.6
Total	56.0	40.9	57.9	59.4	83.4	24.7	17.4

Tab. 88: Verhalten generell nach Beziehungsstatus der Befragten (Prozent)

	Verhalten (trifft eher zu / trifft voll zu)						
	Ich zeige mich offen und frei als Schwuler / Bisexueller	Ich vermeide Verhaltensweisen, durch die ich als Schwuler / Bisexueller erkannt werden könnte	Ich unterscheide nach Orten, wo ich als Schwuler / Bisexueller erkannt werden könnte	Ich bin zunächst vorsichtig wenn ich neue Leute in der Szene kenne lerne	Alles in allem fühle ich mich sicher als Schwuler / Bisexueller an dem Ort wo ich wohne	Ich glaube, dass man es mir ansieht, dass ich schwul / bisexuell bin	Ich konsumiere häufig Alkohol und / oder andere Drogen
Keine	51.0	42.9	56.3	62.3	81.1	25.2	20.0
Mit einem Mann	66.1	36.8	59.4	55.0	86.9	25.7	15.4
Mit einer Frau	16.7	57.6	60.2	71.5	75.6	11.0	10.8
Mit Mann und Frau	42.1	44.9	50.5	57.9	74.8	30.8	13.1
Sonstiges	72.2	37.0	50.0	44.4	85.2	29.6	18.5
Total	56.0	40.9	57.9	59.4	83.4	24.7	17.4

Tab. 89: Verhalten generell nach Wohnortsgröße der Befragten (Prozent)

	Verhalten (trifft eher zu / trifft voll zu)						
	Ich zeige mich offen und frei als Schwuler / Bisexueller	Ich vermeide Verhaltensweisen, durch die ich als Schwuler / Bisexueller erkannt werden könnte	Ich unterscheide nach Orten, wo ich als Schwuler / Bisexueller erkannt werden könnte	Ich bin zunächst vorsichtig wenn ich neue Leute in der Szene kenne lerne	Alles in allem fühle ich mich sicher als Schwuler / Bisexueller an dem Ort wo ich wohne	Ich glaube, dass man es mir ansieht, dass ich schwul / bisexuell bin	Ich konsumiere häufig Alkohol und / oder andere Drogen
unter 10.000	47.2	46.0	58.6	66.9	77.0	24.0	13.1
10.000 - 50.000	47.7	45.1	59.1	66.0	78.0	23.5	13.6
50.000 - 100.000	52.1	43.4	59.0	64.4	81.7	24.7	15.7
100.000 - 500.000	56.0	42.0	57.6	59.2	86.1	23.0	17.4
500.000 - 1 Million	61.6	38.4	57.4	55.5	87.2	24.3	19.2
über 1 Million	65.5	34.5	56.7	50.7	86.7	27.8	22.3
Total	56.0	40.9	57.9	59.4	83.4	24.7	17.4

Tab. 90: Einstellungen zum gesellschaftlichen Umgang mit Homophobie nach Gewalterfahrung – subjektiv bedeutsamster Vorfall in den letzten 12 Monaten (Prozent)

	Einstellung (trifft eher zu / trifft voll zu)			
	Schwule/Bisexuelle wehren sich nicht ausreichend gegen Diskriminierung und schulenfeindliche Gewalt	In unserer Gesellschaft wird genug gegen Diskriminierung unternommen	Ich habe Vertrauen in Polizei, dass diese Sicherheitsbelange von Schwulen / Bisexuellen berücksichtigt	In unserer Gesellschaft wird genug gegen schulenfeindliche Gewalt unternommen
kein Vorfall genannt	48.4	29.4	38.2	24.0
Vorfall genannt	61.7	18.9	26.9	14.0
Belästigt, beleidigt	61.2	18.6	27.8	14.5
Mit Gegenstand beworfen	64.2	16.3	30.9	17.1
Bedrängt, genötigt	64.5	16.8	20.4	10.7
Be-/angespuckt	71.8	21.5	21.5	12.9
Bedroht	66.1	13.4	16.9	8.5
Eigentum beschädigt	52.5	20.3	26.9	12.8
Bestohlen	54.5	31.9	37.9	23.9
Beraubt	51.3	26.1	39.1	20.9
Körp. Angriff (nicht verletzt)	64.0	15.5	23.3	8.4
Körp. Angriff (leicht verletzt)	72.1	15.4	20.0	9.2
Körp. Angriff (schwer verletzt)	75.0	10.3	15.5	6.0
Total	53.1	25.7	34.1	20.5

Tab. 91: Einstellungen zum gesellschaftlichen Umgang mit Homophobie nach Alterskohorte der Befragten (Prozent)

	Einstellung (trifft eher zu / trifft voll zu)			
	Schwule/Bisexuelle wehren sich nicht ausreichend gegen Diskriminierung und schwulenfeindliche Gewalt	In unserer Gesellschaft wird genug gegen Diskriminierung unternommen	Ich habe Vertrauen in Polizei, dass diese Sicherheitsbelange von Schwulen / Bisexuellen berücksichtigt	In unserer Gesellschaft wird genug gegen schwulenfeindliche Gewalt unternommen
bis 18	55.3	18.7	22.5	13.6
19 - 25	49.8	24.7	29.0	19.3
26 - 30	48.1	25.9	35.0	21.3
31 - 35	49.8	28.2	38.3	22.7
36 - 40	52.8	26.2	36.9	21.5
41 - 50	61.3	25.0	35.2	19.8
über 51	66.2	26.3	37.7	19.4
Total	53.1	25.7	34.2	20.5

Tab. 92: Einstellungen zum gesellschaftlichen Umgang mit Homophobie nach Bildungsstatus der Befragten (Prozent)

	Einstellung (trifft eher zu / trifft voll zu)			
	Schwule/Bisexuelle wehren sich nicht ausreichend gegen Diskriminierung und schwulenfeindliche Gewalt	In unserer Gesellschaft wird genug gegen Diskriminierung unternommen	Ich habe Vertrauen in Polizei, dass diese Sicherheitsbelange von Schwulen / Bisexuellen berücksichtigt	In unserer Gesellschaft wird genug gegen schwulenfeindliche Gewalt unternommen
Keinen/Anderer/Unbek.	54.0	24.6	25.7	17.7
Haupt-/Volksschule/POS, 8./9. Klasse	62.0	19.8	25.6	15.8
Mittlere Reife, Fachschulabschluss/POS	55.2	23.3	30.8	17.6
Abitur, erweiterte OS mit Abschluss	49.0	27.8	36.6	22.4
(Fach-)Hochschulabschluss	51.3	29.5	40.8	24.6
Schüler: Andere/Unbek.	54.0	17.8	29.0	16.5
Schüler: Haupt-/Volksschule	53.6	21.7	24.6	15.9
Schüler: Realschule	54.4	18.7	24.6	15.1
Schüler: Gymnasium	46.1	25.1	28.1	18.5
Total	53.1	25.7	34.1	20.5

Tab. 93: Einstellungen zum gesellschaftlichen Umgang mit Homophobie nach Erwerbsstatus der Befragten (Prozent)

	Einstellung (trifft eher zu / trifft voll zu)			
	Schwule/Bisexuelle wehren sich nicht ausreichend gegen Diskriminierung und schwulenfeindliche Gewalt	In unserer Gesellschaft wird genug gegen Diskriminierung unternommen	Ich habe Vertrauen in Polizei, dass diese Sicherheitsbelange von Schwulen / Bisexuellen berücksichtigt	In unserer Gesellschaft wird genug gegen schwulenfeindliche Gewalt unternommen
Angestellter	52.7	25.9	35.2	20.5
Beamter	51.8	30.2	46.3	24.1
Un-/ angelernter Arbeiter	58.6	23.7	30.5	16.8
Facharbeiter	54.0	22.7	29.0	16.3
Freiberuflich Tätiger	55.5	29.7	39.0	25.0
Selbständiger	53.3	28.9	35.9	23.5
Arbeitsloser/Arbeitssuchender	60.9	19.2	27.0	16.2
Rentner/Pensionär	71.1	23.4	35.4	17.3
Wehr-/Ersatzdienstleistender	51.9	24.1	36.1	22.0
Student	45.2	29.2	36.8	24.1
Auszubildender	56.4	19.8	23.5	15.2
Schüler	50.5	21.7	26.8	16.9
Nicht erwerbstätig/in	63.8	18.9	25.1	13.6
Anderes	54.8	9.5	26.2	11.9
Soldat	50.0	28.3	53.3	26.7
Erwerbstätig Sonstige	52.6	21.8	28.6	13.5
Total	53.1	25.7	34.1	20.5

Tab. 94: Einstellungen zum gesellschaftlichen Umgang mit Homophobie nach Selbstbezeichnung der Befragten (Prozent)

	Einstellung (trifft eher zu / trifft voll zu)			
	Schwule/Bisexuelle wehren sich nicht ausreichend gegen Diskriminierung und schwulenfeindliche Gewalt	In unserer Gesellschaft wird genug gegen Diskriminierung unternommen	Ich habe Vertrauen in Polizei, dass diese Sicherheitsbelange von Schwulen / Bisexuellen berücksichtigt	In unserer Gesellschaft wird genug gegen schwulenfeindliche Gewalt unternommen
Schwul	54.1	24.9	35.3	20.0
Homosexuell	56.5	26.0	31.4	19.1
Bisexuell	47.5	28.7	32.5	23.2
Heterosexuell	38.6	33.0	33.0	31.8
Transsex./-gender	58.1	16.2	28.4	14.9
Lehne Selbstdef. ab	47.3	28.2	30.2	22.4
Anderes	52.6	24.9	24.6	18.7
Total	53.1	25.7	34.1	20.5

Tab. 95: Einstellungen zum gesellschaftlichen Umgang mit Homophobie nach Beziehungsstatus der Befragten (Prozent)

	Einstellung (trifft eher zu / trifft voll zu)			
	Schwule/Bisexuelle wehren sich nicht ausreichend gegen Diskriminierung und schwulenfeindliche Gewalt	In unserer Gesellschaft wird genug gegen Diskriminierung unternommen	Ich habe Vertrauen in Polizei, dass diese Sicherheitsbelange von Schwulen / Bisexuellen berücksichtigt	In unserer Gesellschaft wird genug gegen schwulenfeindliche Gewalt unternommen
Keine	52.2	26.1	33.4	20.8
Mit einem Mann	54.8	24.7	35.1	19.6
Mit einer Frau	47.8	30.0	33.0	24.7
Mit Mann und Frau	49.5	27.1	33.6	25.2
Sonstiges	48.2	29.6	40.7	20.4
Total	53.1	25.7	34.1	20.5

Tab. 96: Einstellungen zum gesellschaftlichen Umgang mit Homophobie nach Wohnortsgröße der Befragten (Prozent)

	Einstellung (trifft eher zu / trifft voll zu)			
	Schwule/Bisexuelle wehren sich nicht ausreichend gegen Diskriminierung und schwulenfeindliche Gewalt	In unserer Gesellschaft wird genug gegen Diskriminierung unternommen	Ich habe Vertrauen in Polizei, dass diese Sicherheitsbelange von Schwulen / Bisexuellen berücksichtigt	In unserer Gesellschaft wird genug gegen schwulenfeindliche Gewalt unternommen
unter 10.000	54.9	22.6	28.0	18.5
10.000 - 50.000	53.8	22.2	28.5	16.0
50.000 - 100.000	51.9	24.4	31.7	19.7
100.000 - 500.000	51.2	26.2	35.8	20.9
500.000 - 1 Million	53.0	27.5	39.4	22.6
über 1 Million	54.2	28.9	38.2	23.5
Total	53.1	25.7	34.1	20.5

8. Persönliche Merkmale der Befragten

Abb. 16: Altersverteilung



Abb. 17: Altersverteilung nach Erhebungsart



Abb. 18: Bildungsverteilung

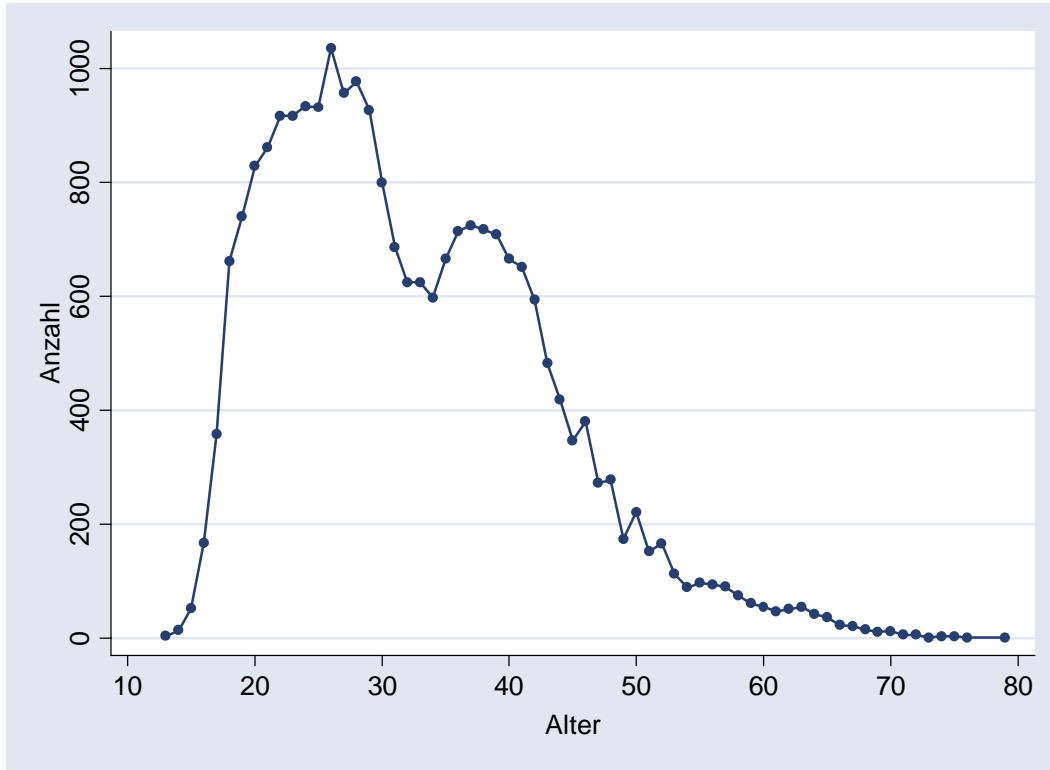

9. Methodische Durchführung

Abb. 19: Teilnahmetag während der Feldzeit (Online)

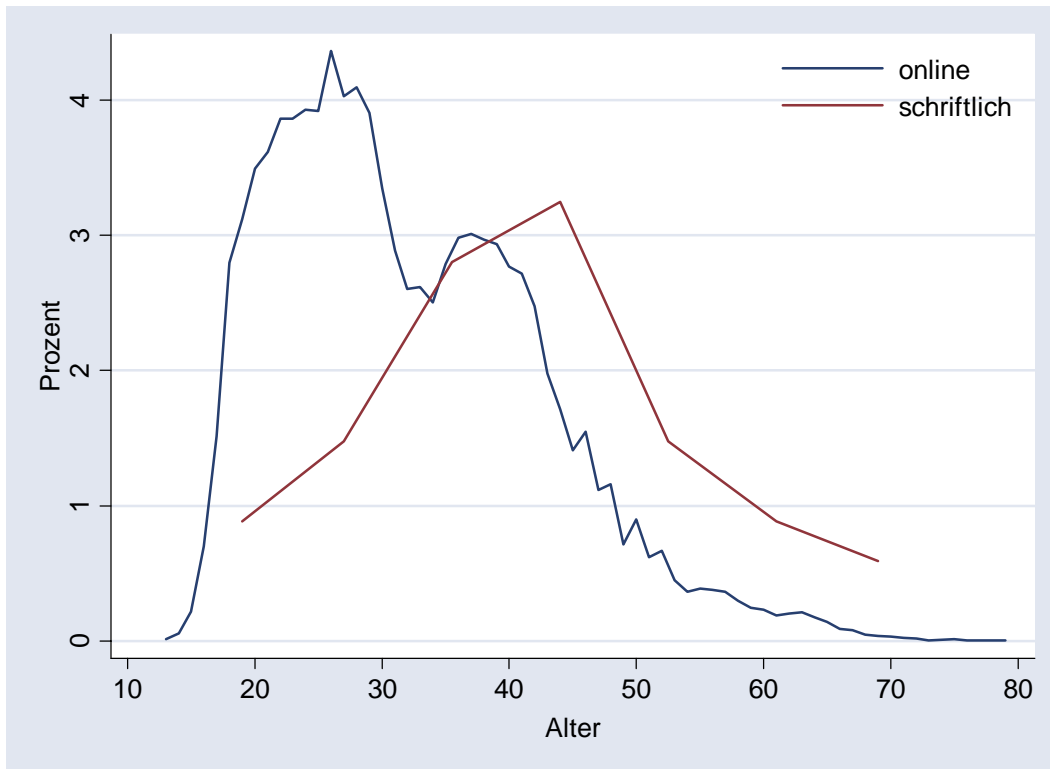
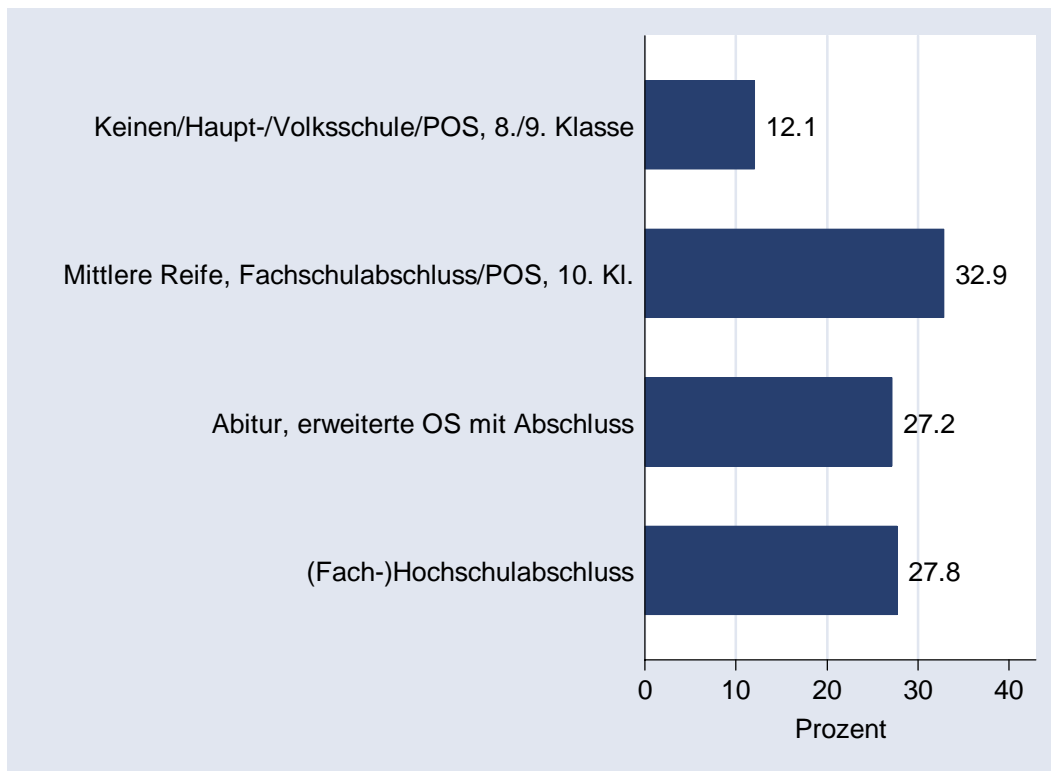

Abb. 20: Dropout im Verlauf der Befragung



Abb. 21: Dropout nach Zeitmarkierung/Webseiten der Erhebung

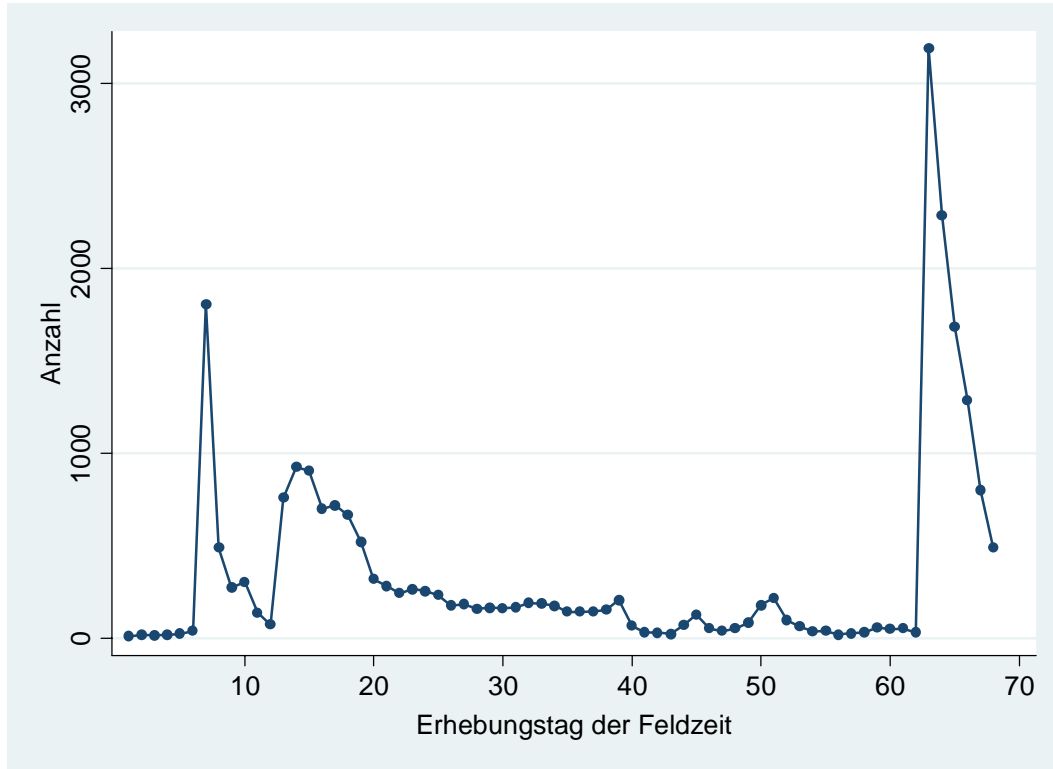

Abb. 22: Durchschnittliche Befragungsdauer (mit und ohne Vorfall)

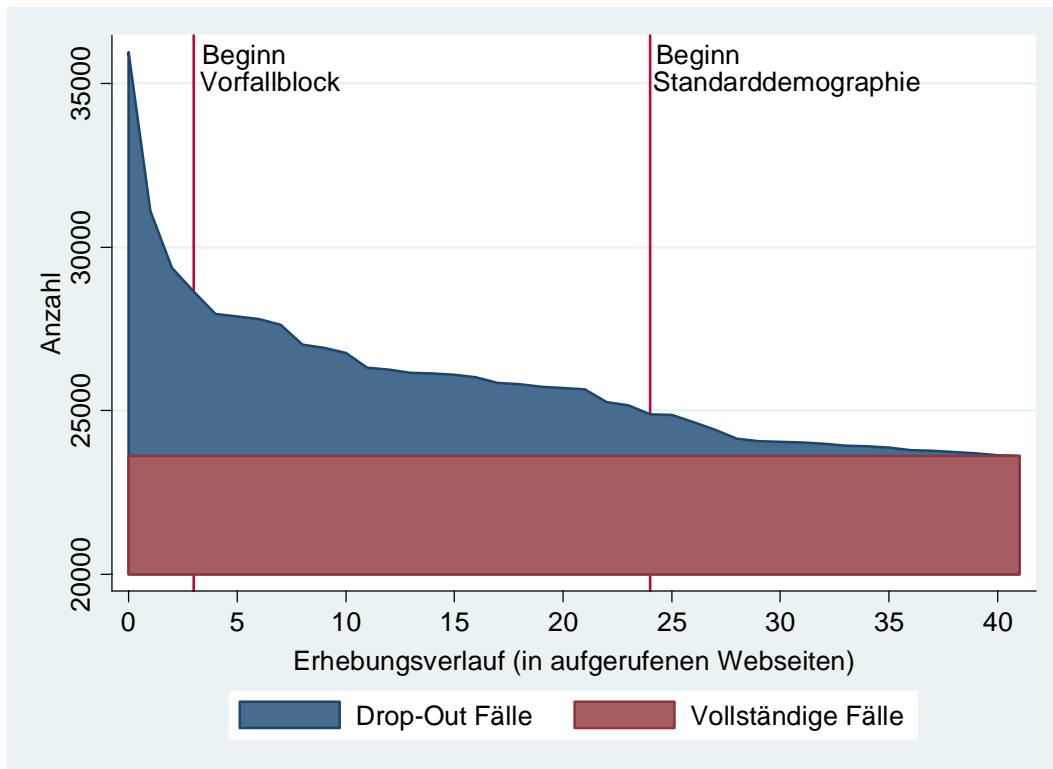

Basis: nur tatsächlich abgeschlossene Erhebungen (bis Ende)

Abb. 23: Erhebungsstunde der Feldzeit (Online)

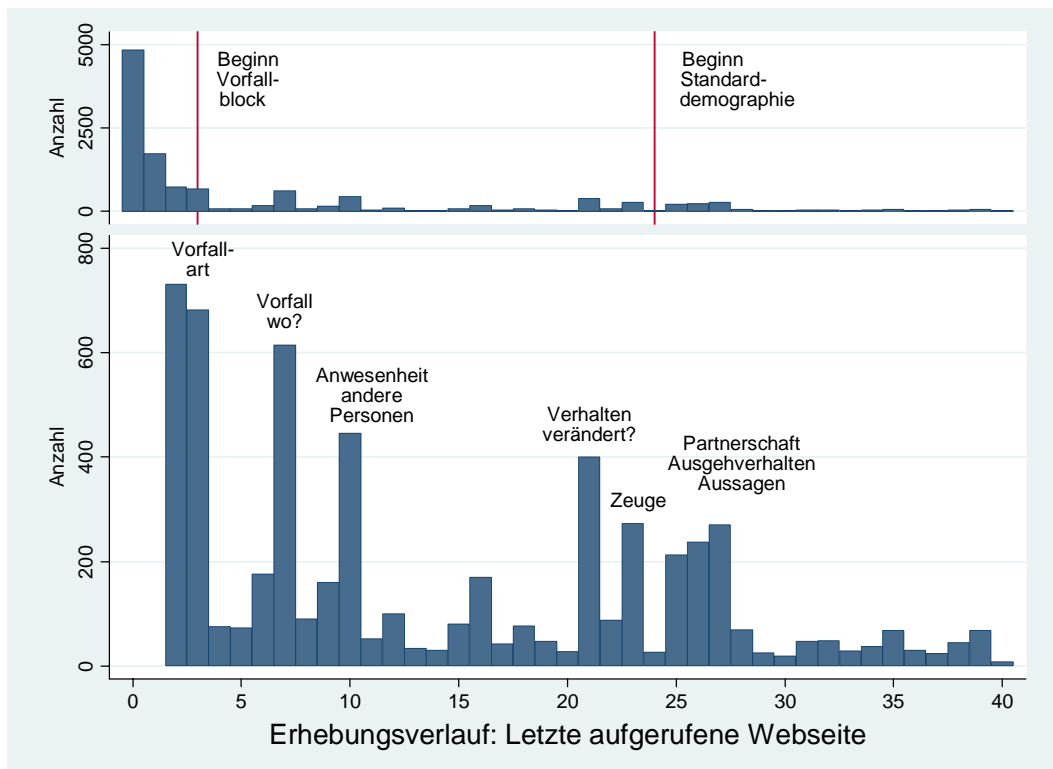
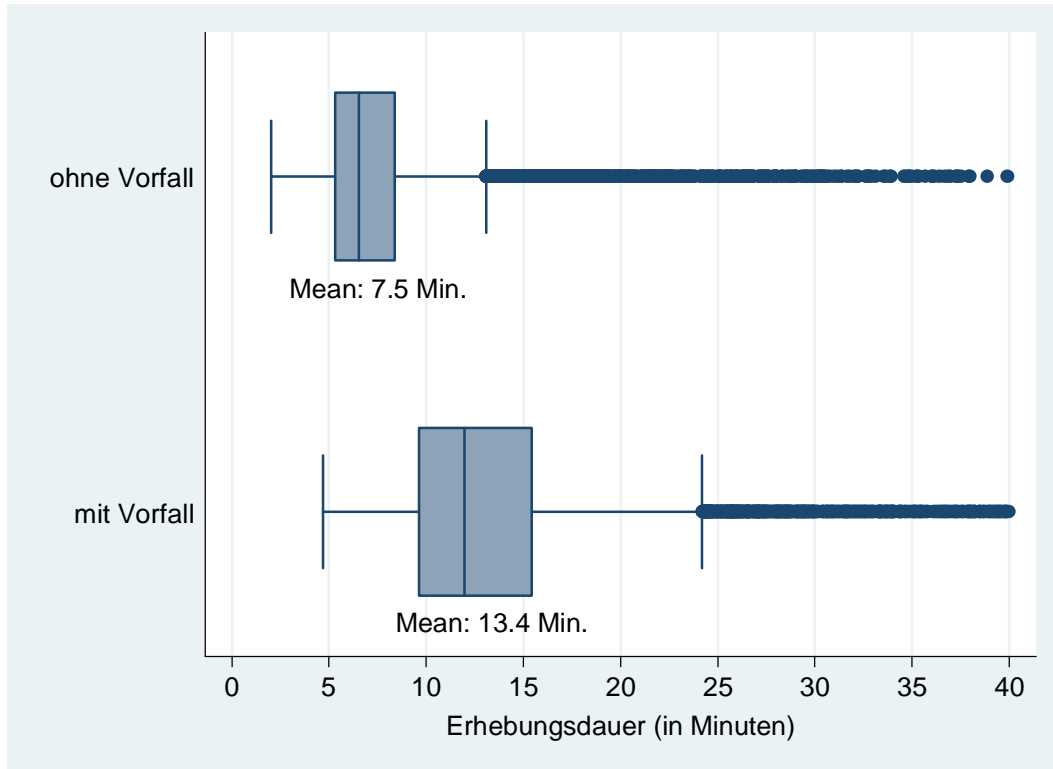